Meddelande från Linn och Jacob, 2024-01-14:

DENNA VERSION ÄR INTE DEN SLUTGILTIGA

EN NY VERSION MED GRAFISK FORMGIVNING UPPDATERAS INOM KORT

Verksamhetsberättelse

Verksamhetsåret 2022/23

Sveriges Förenade Studentkårer

Datum: 2023-01-14

Dnr: ANGES ENBART I DEN SLUTGILTIGA

Preface

One year of national student influence has passed, and in the following document, the activity report for the operational year 2022/23 is presented. The reporting is done in Swedish. It has been an exceptional year in many ways. It has been characterized by political events, national and global crises, and new higher education policy developments that have affected students and higher education.

At the beginning of the operational year, we followed a politically intense time with parliamentary elections. The election results brought new members to the parliament, opening up opportunities for new dialogues and meetings. The government agreement, Tidöavtalet, outlining the policies to be pursued during the term by the three coalition parties - the Moderates, the Liberals, and the Christian Democrats with support from the Sweden Democrats - and the formation of a new government marked an important period. We closely monitored the shaping of government policies concerning higher education, research, and social issues for students at SFS. In these developments, we sought to emphasize the importance of students' voices and presence in national politics.

During the period 1 January–30 June 2023, Sweden held the Presidency of the Council of Ministers. The Government was responsible for the work of the European Council during the Swedish Presidency. During this time SFS took an active step towards further international collaboration by organizing three successful student conferences. These events provided us with the opportunity to highlight the importance of prioritized issues for students and doctoral candidates, as well as to establish valuable connections across borders.

Regarding the organization, the year also marked an expansion of our student community with the welcoming of three new member unions to SFS. Size is one of SFS's strengths. The more member unions, the greater the potential for influence. As the presidency, we have prioritized visiting member unions at their home universities, and we are immensely grateful for the warm welcomes we have received and the power within the student movement.

Finally, we want to express our deepest gratitude to all member unions, elected representatives in SFS, and the SFS office for your brilliant dedication. Together, we push SFS forward and enable a brighter future for students in Sweden.

Linn Svärd	Jacob Färnert
President	Vice President

[HÄR FÖLJER EN ILLUSTRATION AV ÅRET]

Förord

Ett år av nationellt studentinflytande har gått och i följande dokument presenteras verksamhetsberättelsen för verksamhetsåret 2022/23. Det är ett år som har varit exceptionellt på många sätt. Det har präglats av politiska händelser, nationella och globala kriser samt krig, och nya högskolepolitiska utvecklingar som påverkat studenterna och högre utbildning.

Under början av året följde vi ett politiskt intensivt år med riksdagsval. Eftersom vi strävar efter en armlängds avstånd mellan politik och akademi så valde vi ett mindre omfattande engagemang i valet. Samtidigt gav valresultatet oss nya riksdagsledamöter, vilket öppnade upp för nya dialoger och möten. Tidöavtalet, som anger vilken politik som ska föras under regeringstiden med de tre regeringspartierna Moderaterna, Liberalerna och Kristdemokraterna med stöd av Sverigedemokraterna, och bildandet av en ny regering markerade en viktig tid och utformandet av regeringens politik inom högre utbildning, forskning och sociala frågor för studenter följde vi på SFS noga. I dessa händelseutvecklingar försökte vi framhäva vikten av studenternas röst och närvaro i den nationella politiken.

Tidigt under verksamhetsåret satte den liberale utbildningsminister Mats Persson ”cancelkultur” på agendan och det blev en stor diskussion i sektorn. I våra analyser bedömde vi frågan som plockad från en utomsvensk kontext präglad av en annan historisk bakgrund och inte aktuell för studenterna, men debatten fortsatte under hela året och en utredning om frågan tillsattes under hösten. Under våren 2023 möttes vi av ett kontroversiellt beslut rörande styrelsesammansättningen vid de statliga lärosätena, vilket väckte en våg av kraftiga reaktioner från en enad högskolesektor: SFS stod i frontlinjen för att försvara den akademiska friheten. Vidare under sommaren meddelade regeringen att finansieringen av utvecklingsforskning skulle strypas, vilket också möttes av en liknande våg av kritik.

Under våren 2023 var det dags för Sverige att ta stafettpinnen som ordförande i Europeiska unionens råd, varpå vi tog ett aktivt steg mot ytterligare internationell samverkan genom att anordna tre framgångsrika studentkonferenser. Dessa evenemang gav oss möjlighet att visa på vikten av studenterna och doktorandernas prioriterade frågor samt knyta värdefulla kontakter över nationsgränserna.

Avseende SFS organisation markerade året också en expansion av vår studentgemenskap med välkomnandet av tre nya medlemskårer till SFS. Storlek är en av SFS styrkor. Ju fler studentkårer som är medlemmar, desto större påverkansmöjlighet. Vi i presidiet har prioriterat att besöka medlemskårerna på sina hemmabaser, vi är mycket tacksamma för de värmande välkomnande vi har fått och den kraft och styrka som finns i studentrörelsen.

Avslutningsvis vill vi uttrycka den största av tacksamhet till alla medlemskårer, förtroendevalda i SFS och SFS kansli för ert lysande engagemang. Gemensamt driver vi SFS framåt och möjliggör en ljusare framtid för studenterna i Sverige.

Linn Svärd	Jacob Färnert
Ordförande	Vice ordförande

[BILDER PÅ LINN OCH JACOB]

Förkortningar

AV	Arbetsmiljöverket
CSN	Centrala studiestödsnämnden
ESC	European Student Convention
ESU	European Students' Union
EÜL	Eesti Üliõpilaskondade Liit
GD	Generaldirektör
Komit	SFS internationella kommitté
NFUA	Nätverket för utbildningsansvariga
NOM	Nordiskt ordförande möte
NSO	Norsk studentorganisasjon
PLINT	Plattform för internationalisering
SKR	Sveriges Kommuner och Regioner
SFS	Sveriges förenade studentkårer
SFSFUM	SFS:s fullmäktigessammanträde
SNS	Studieförbundet näringsliv & samhälle
SOU	Statens offentliga utredningar
SSO	Studerandeskyddsombud
SUHF	Sveriges universitet och högskoleförbund
SULF	Sveriges universitetslärare och forskare
SQC	SFS Quality Committee, SFS kvalitetskommitté
TCO	Tjänstemännens centralorganisation
UHR	Universitet- och högskolerådet
UKÄ	Universitetskanslersämbetet
VR	Vetenskapsrådet

Innehållsförteckning

[RUBRIKNIVÅ 1]

Del 1: Förtroendevalda och anställda

Del 2: Medlemskårer och medlemsaktiviteter

Del 3: Verksamhetsplan och uppdrag

Del 4: Internationella evenemang och övriga politiska frågor

Del 5: Remisser och utredningar

Del 6: Media

Del 7: Deltaganden

Del 1: Förtroendevalda och anställda

I denna del informeras om förtroendevalda och anställda i SFS.

Förteckning av förtroendevalda utsedda av SFSFUM

Namn	Uppdrag	Studieort
Linn Svärd	Ordförande	Lund/Uppsala
Jacob Färnert	Vice ordförande	Uppsala
Agnes Karonen[1]	Styrelseledamot	Lund
Kim Axelsson	Styrelseledamot	Linköping
Araz Farkosh[2]	Styrelseledamot	Göteborg
Soha Kadhim	Styrelseledamot	Lund
Jessica Hagström	Styrelseledamot	Växjö-Kalmar/Stockholm
Vilhelm Wereén	Styrelseledamot	Stockholm
Carl-Johan Mellin	Styrelseledamot	Lund
Paulina Samuelsson	Styrelseledamot	Trollhättan
Sanela Lulic	Styrelseledamot	Lund
Timmie Hansson	Styrelseledamot	Halmstad
Dani Liljedahl	Styrelseledamot	Umeå
Jack Vahnberg[3]	Styrelseledamot	Göteborg
Emanuel Lindberg[4]	Styrelseledamot	Umeå
Elis Wibacke	Verksamhetsrevisor	Stockholm
Anton Berglund	Verksamhetsrevisor	Gotland
Sebastian Pfaff	Valberedning	Lund
Johan Heder	Valberedning	Karlstad
Simon Froster Delbom	Valberedning	Stockholm
Patrik Henriksson	Valberedning	Växjö/Kalmar

[1] Ersatte Jack Vahnberg.
[2] Entledigad 2023-02-10.
[3] Entledigad 2022-05-13.
[4] Ersatte Araz Farkosh.

Sofia Holmdahl	Valberedning	Stockholm
Anna Larsson[5]	Valberedning	Umeå
Oskar Engström	Valberedning	Trollhättan

Förteckning av förtroendevalda utsedda av SFS styrelse och presidium

Namn	**Uppdrag**	**Studieort**
Ali Al-Zargani	Komit	Växjö-Kalmar/Göteborg
Emma Svensson	Komit	Lund/Göteborg
Erik Diaz Milla	Komit	Karlstad
Gustav Ekström	Komit	Lund/Göteborg
Louise Ahlström	Komit	Växjö-Kalmar/Lund
Moa Johansson	Komit	Luleå
Tilda Jalakas	SQC	Linköping
Oscar Vines	SQC	Linköping
Policarpio Hamberg Bernerstedt	SQC	Linköping/Uppsala
Linnéa Carlsson	DK	Trollhättan/Skövde
Karl Kilbo Edlund	DK	Göteborg
Gustav Svensson	DK	Göteborg
Alexandre Adler	DK	Stockholm
Carolina Penha	DK	Luleå
Gustav Eriksson, Vice Chair	DK	Göteborg
Hanna Dort	DK	Stockholm
Jingnan Zhang	DK	Göteborg
Karl Kilbo Edlund, Vice Chair	DK	Göteborg
Katharina Keuenhof	DK	Göteborg
Linnéa Carlsson, Chair	DK	Trollhättan
Meryem Saadia	DK	Uppsala

[5] Entledigad 2022-10-07.

Presidium

SFS presidium 2022/23 har utgjorts av Linn och Jacob. Gemensamt har vi strävat efter en ändamålsenlig organisation, med anställda och engagerade som stöttning har vårt arbete att bibehålla SFS relevans i sektorn och samhället. I vårt agerande har vi ständigt utgått från att det ska göras på ett förtroendeingivande, kunskapsgrundat och alert sätt.

Vårt arbete har karaktäriseras av en öppenhet och idén om en platt organisation i styrning och ledning där frågor av strategisk och operationell karaktär har hanterats parallellt: gemensamt har vi burit ned överflödiga hyllor till förrådet lika mycket som vi både har synts och agerat i media som konferenstalare.

Året har varit unikt med anledning av Sveriges ordförandeskap i Europeiska unionens råd, föregående gång var 2009. I detta arbete har vi tagit hjälp av tidigare engagerade och deras erfarenheter. Det samma gäller för NOM i Göteborg. Utifrån båda dessa ser vi hur SFS har utvecklats som organisation och blivit allt mer professionell i sitt sätt att agera, utan att göra avkall på det studentikosa. Samarbete vid lärosäten och studentkårer i Göteborg, Lund och Uppsala gjorde evenemangen möjliga och vi är tacksamma för det.

Givetvis har vi tagit avstamp i SFS verksamhetsplan när vi prioriterat och aktiviteter, likväl som det varit viktigt att agera utifrån omvärlden. Det har varit viktigt för oss att vara en välfungerande enhet för att ytterligare främja arbetet med en hållbar organisation: att ha väl förberedda och tydliga diskussionsunderlag till såväl styrelsen som kommittéerna.

Att vara en del av SFS presidium för en fantastisk möjlighet att få utvecklas i sin professionella roll likväl som privat. Att ha kul, leva någorlunda hälsosamt och ta till vara på möjligheterna som ges i att påverka aktörer har varit prioriterat. Möjligen har du sett oss på ett dansgolv vid mörkrets intåg, skratta och ha kul, för att efterföljande dag vara först på plats och föra viktiga diskussioner och möjligen ta betydande beslut.

[EVENTUELL BILD PÅ PRESIDIET]

Styrelsen

SFS styrelse bestod av ledamöter från Umeå i norr, till Lund i söder, Göteborg i Väst och Stockholm i öst, samt flera städer däremellan. I styrelsen fanns bredd på utbildningsbakgrund, både vad gäller ämne, men även utbildningsnivå. Vidare bestod styrelsen av ledamöter med bakgrund i fakultetskårer, likväl som lärosätesövergripande, samt ledamöter med bakgrund i antingen universitet eller högskola. Variationen av ledamöter har varit en bra grund för styrelsens diskussioner.

Under verksamhetsårets gång har styrelsekonstallationen ändrats från den som röstades fram under fullmäktige och ledamöter har i och med det tagits in från reservlistan. De ledamöter som har inkommit via ersättarlista har inkluderats i uppdraget.

[BILD PÅ STYRELSEN]

Arbetssätt

Styrelsen har i uppdrag att ansvarar för organisationens verksamhet, organisering och förvaltning. Mycket av styrelsens arbete under hösten handlar om att initiera och verkställa de beslut som tagits vid fullmäktigesammanträdet. Samtliga uppdrag som styrelsen tilldelats från fullmäktige har hanterats vid styrelsens sammanträde. Arbetet under våren har istället ett större framåtsyftande fokus inför SFSFUM och efterföljande verksamhetsår. Utöver detta har styrelsen mött medlemskårer vid medlemsmöten och andra aktiviteter.

Presidiet har efter inledande diskussion planerat styrelsesammanträden enligt idén om att ha diskussionsmöten följt av beslutsmöten. Detta för att uppmuntra till diskussion och ta mer välgrundade beslut. I de underlag som presenterats till styrelsen är det huvudsakligen presidiet och kansliet som varit författare, det finns även material från ledamöter och utomstående.

Styrelsemöten

Styrelsen har under verksamhetsåret haft tolv sammanträden som antingen har varit i fysisk eller digital form. Styrelsens ambition har under verksamhetsåret varit att öka SFS synlighet ute på lärosätena och för medlemskårerna. Därför har styrelsemöten, med undantag för de som hölls i Stockholm, hållits i Linköping, Falun och Skövde. Styrelsens uppfattning och förhoppning är att kombinationen av styrelsemöten med besök ute hos medlemskårerna har varit uppskattade och även hjälpt att sätta ett ansikte på styrelsen.

[TIDSLINJE OCH BILD MED MÖTEN: DATUM, STAD OCH INNEHÅLL]

Arbets- och referensgrupper

Arbetet i styrelsen har genomförts i arbets- och referensgrupper. Utvecklingen av att minska arbetsbördan på styrelseledamöter har fortsatt och arbetsgrupperna har generellt haft färre operativa uppgifter och oftare diskussion av strategisk karaktär.

För att främja en så god arbetssituation som möjligt för SFS presidium utsåg styrelsen ett presidieråd. Till presidieråd utsågs Dani och Timmie, Dani var kontaktperson till Linn och Timmie till Jacob. Presidierådet hade ett särskilt ansvar för att uppmärksamma styrelsen på presidiets arbetssituation och förutsättningar.

Styrelsen inrättade en arbetsgrupp för SFSFUM vars syfte var att hantera styrelsens arbete inför, under och efter SFSFUM. I arbetet ingick planering av styrelsens arbete och beredning av handlingar för att förenkla styrelsens deltagande i SFSFUM. I detta arbete beaktade arbetsgruppen även hur medlemkårerna skulle inkluderas i arbetet inför SFSFUM och hur SFS skulle arbeta för att förenkla deltagandet för medlemskårerna. Arbetsgruppen förde även tät dialog med SFS medlemssamordnare, SFSFUM:s projektledare och det tilltänkta mötespresidiet. Sammankallande för

arbetsgruppen var Linn. Arbetsgruppens medlemmar var initialt Sanela, Carl-Johan och Araz. Araz ersattes senare av Jessica.

Den 20-23 oktober 2022 stod SFS värd för NOM i Göteborg och styrelsen inrättade därav en arbetsgrupp vars syfte var att vara styrelsens företrädare i planeringen och genomförandet av NOM-mötet. Arbetsgruppen var berättigad att på styrelsens vägnar uttrycka sig i frågor gällande NOM samt att koordinera med projektledare, Komit, medverkande studentkårer och andra funktionärer inför NOM. Därtill befann sig även styrelsens gruppmedlemmar närvarande under NOM. Arbetsgruppens medlemmar var Sanela, Jessica, Araz och Timmie, på plats vid konferensen deltog Sanela och Jessica på plats. Sammankallande för arbetsgruppen var Linn, senare kom arbetsgruppen att uppgå i en projektgrupp med komit-ledamöter och då övertog projektledare Amanda Beckman den sammankallande rollen.

Den 6-10 mars 2023 stod SFS värd för ESC i Lund och Malmö. Med syfte att företräda styrelsen i planering och genomförande inrättades en arbetsgrupp där arbetet koordinerades med projektledare och komit. Arbetsgruppen närvarande även under ESC och var funktionärer med olika ansvar under konferensen. I arbetet med ESC tog styrelsen och projektgruppen mycket lärdom från NOM varpå arbetet utvecklades. Arbetet med ESC var omfattande och deltagande på plats krävdes av fler. Arbetsgruppens medlemmar var initialt Soha, Ville, Carl-Johan och Paulina. Ville ersattes senare av Sanela. Formellt hade Linn det sammankallande uppdraget, men i likhet med NOM samordnades det med Amanda Beckman.

Tandem leadership är ett ledarskapsprogram ämnat för unga för att träffa varandra och stärka banden mellan Sverige och Finland. SFS deltog som partnerorganisation under tre år vilket innebar att SFS hade möjlighet att nominera en representant till programmet. Detta var tredje och avslutande året som SFS ingick som partnerorganisation. Styrelsen inrättade arbetsgruppen Tandem Leadership i syfte att agera beredningsgrupp och föreslå en kandidat till Tandem Leadership programmet 2023. Arbetsgruppen Tandem Leadership hade inga möten utan förde istället en löpande diskussion per mail. Med utgångspunkt i kriterierna som beslutades av styrelsen i samband med arbetsgruppens inrättande gavs styrelsen underlag till beslut. En kommunikationsmiss om sista nomineringsdag mellan Tandem Leadership och SFS gjorde att tidsplanen bröts och att styrelsen behövde ta ett per capsulam-beslut. Sammankallande för arbetsgruppen var Linn. Arbetsgruppens medlemmar var Agnes och Ville.

Styrelsen hade även grupperingar för deltagande vid SFS medlemsmöten. En för höstens medlemsmöte och en ytterligare för vårens medlemsmöte. För höstens gruppering ingick Jacob (sammankallande), Linn, Kim, Sanela, Jessica och Araz. För vårens gruppering ingick Jacob (sammankallande), Linn Soha, Paulina, Ville, Carl-Johan. Grupperna hade i uppgift att hålla i vissa pass på medlemsmötena samt vara behjälpliga med mötena.

Arbetsgruppen för Årets studentstad 2023

Arbetsgruppen bestod av Jacob (sammankallande), Kim och Paulina. Arbetsgruppen hade ca 3 möten, ett i oktober, ett i november och ett utvärderingsmöte i maj. Med utgångspunkt i kriterierna som beslutades av styrelsen i samband med arbetsgruppens

inrättande beslutade arbetsgruppen att tilldela Kalmar utmärkelsen Årets studentstad 2023. Arbetsgruppen är nöjda med processen i sin helhet, och upplevde den interna kommunikationen som välfungerande. Dock identifierades vissa svårigheter i bedömningsprocessen, vissa brister i tidsplanen och tydligare uppdelning av arbetsuppgifter. För att få en mer detaljerad överblick, läs den skriftliga utvärderingen med diarienummer 044-146/2223.

Bild 1 - Bild från inlägg på SFS hemsida.

Bild 2 - Bild från presskonferensen i Kalmar. Från vänster Linnékårens ordförande Ludvig Malmquist, prorektor Niklas Ammert, kommunstyrelsens ordförande i Kalmar Johan Persson (S) och Jacob Färnert, SFS vice ordförande. Foto: Hedda Ottestam.

Bild 3 - Bild från presskonferensen i Kalmar från lokalmedia och intervju. Till höger Ludvig Malmquist, Linnékårens ordförande och till vänster Jacob Färnert, SFS vice ordförande. Foto: William Frykfeldt/SVT.

Bild 4 - Företrädare från Linnékåren i samband med presskonferensen i Kalmar. Foto: Linnékåren.

Doktorandkommittéen

Under verksamhetsåret 2022/23 har SFS Doktorandkommitté arbetat för att främja god kvalitet i svensk forskarutbildning, samt belysa vilka aspekter som kan anses påverka forskarstuderandes upplevelse av en god forskarutbildning.

Doktorandkommittén har under året varit en aktiv del av SFS samt en röst i svensk högskolesektor. Kommittén har under året sammanträtt 6 gånger, arrangerat en konferens i samarbete med dess europeiska partner EURODOC och Fackförbundet ST, hållit i 4 digitala träffar och en fysisk träff för lokala organisationer för forskarstuderande, deltagit i SFS medlemsmöten som såväl fullmäktige möte, samt löpande bistått SFS i arbetet med forsknings- och forskarutbildningsfrågor. I arbetet ingår bland annat uppgifter som remissvarande, möten med andra organisationer inom akademin samt stöd till lokala doktorandsammanslutningar och studentkårer.

I stödet till lokala doktorandsammanslutningar och studentkårer ingick att bistå med presentationer och besök för att dela kunskap och kännedom gällande doktorandrepresentation, forskarstuderandes situation, och om svensk forskarutbildning. Doktorandkommittén har under året haft som mål att stärka studentkårernas kännedom om forskarutbildning samt hur den kan representeras och bemötas. Med detta som syfte har doktorandkommittén gjort sig tillgänglig för lokala

och nationella sammanträden i så stor utsträckning som möjligt. I samma anda anordnade kommittén även för första gången en fysisk träff för doktorander i anslutning till SFS medlemsmöte våren 2023. Detta uppskattades av de som deltog och konceptet kan utvecklas vidare för att få större genomslag.

Som en del i att belysa aspekter som kan anses påverka forskarstuderandes upplevelse av en god forskarutbildning inleddes ett arbete av att åskådliggöra den vikt och det värde doktorandens individuella studieplan utgör. Genom en lokalt och nationellt förankrad diskussion kunde utmaningar och möjligheter med den individuella studieplanen identifieras. Detta arbete resulterade i ett samarbete med SFS styrelse 2022/23 som utföll i förslag till SFS fokusfråga för kommande verksamhetsår.

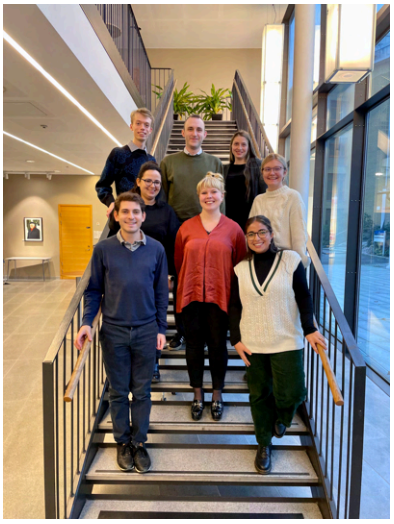

SFS doktorandkommitté för 2022/23 under ett sammanträde i Göteborg hösten 2022. Foto: SFS.

Komit

SFS internationella kommitté, Komit, har under verksamhetsåret arbetat med de internationella utbildningsfrågorna, representerat SFS på internationella möten och konferenser samt deltagit i planerandet och genomförandet av de internationella evenemang SFS stått värd för på europeisk och nordisk-baltisk nivå. Ledamöter av Komit har deltagit i ESU task force och arbetat mer proaktivt gentemot ESU. Att engagera sig i task forces medför ett större inflytande och bättre förberedelse samt delaktighet inför ESU:s evenemang och framförallt policyskapande. Inom Sverige har Komit (och representanter från styrelsen) varit engagerade i Plattform för internationalisering (Plint): En ny satsning för att omhänderta frågor av internationell karaktär inom högskolesektorn. Det har inneburit deltagande i arbetsgrupper avseende migrationsrättsliga frågor, ansvarsfull internationalisering och Sverige som kunskapsnation.

Under verksamhetsåret har Komit haft regelbundna möten i genomsnitt varannan vecka. Under mötet planerades aktiviteter, ledamöter rapporterade om sitt arbete inom sitt ansvarsområde och beslut togs. Kommittén har rapporterat om arbetet till styrelsen

via återkommande skriftlig komitrapport samt presenterat rapporten muntligen till styrelsen.

Uppdraget i Komit inleddes i augusti med en överlämning med start och slut i Stockholm men med en resa och besök hos SFS vänorganisation EÜL i Tallinn, Estland. Vid de två första dagarna deltog även de avgående komitledamöterna och det var ett program med fokus på erfarenhetsöverlämning. Därefter fortsatte de nya Komit-ledamöterna överlämningen med en resa till Tallinn, här deltog hela presidiet för att stärka gruppens vi-känsla och förberedelse inför NOM och ESC konferenserna (som berör hela kansliet och presidiet).

Student at Risk

Komit har arbetar med projektet att implementera ett Students at risk-program i Sverige. Målsättning är att svenska lärosäten ska ta emot en mindre grupp tredjelandsstudenter som inte kan fullfölja sin utbildning som följd av ett politiskt engagemang för mänskliga rättigheter. Det finns primärt två konkreta barriärer i processen - finansiering av tredjelandsavgifter (tredjelandsstudenter måste betala en studieavgift) och antagningsprocessen (hur de antas på ett legitimt sätt samtidigt som de har en garanterad plats). Det finns primärt två konkreta barriärer i processen - finansiering av tredjelandsavgifter (tredjelandsstudenter måste betala en studieavgift) och antagningsprocessen (hur de antas på ett legitimt sätt samtidigt som de har en garanterad plats). En grundläggande målsättning är att hitta en lösning som håller över tid och som åtnjuter ett brett politiskt stöd inom både sektorn och politiken. Efter att ha djupdykt i antagningsfrågor så är det förmodat av arbetsgruppen att SFS kommer behöva uppvakta regeringen för att få till en förändring i högskoleförordningen. Det finns exempel inom sektorn som kan appliceras för ta sig förbi antagningsproblematiken och anta studenter utanför ordinarie process, men dessa är problematiska och troligtvis inte långsiktigt hållbara.

Komit har bland annat pratat till nordiska rådet, med UNHCR, Scholars at Risk, SUHF och övriga med intresse och påverkan i frågan. Frågan har även lyfts till ESU och kommer vara en del av deras (och SFS arbete) kommande verksamhetsår. Komit genomförde den tjugofemte maj ett medlemsmöte angående Student at Risk där ett dussintal deltog. Arbetsgruppen presenterade projektet och planerna framöver. Deltagarna var intresserade och är överens om att projektet behövs. Ur ett långsiktigt perspektiv behövs medlemskårer som vill och kan engagera sig i frågan. Verksamhetsåret avslutades med överlämning och möjligheten att genomföra projektet som ett test på ett eller några enstaka lärosäten.

> Students at Risk är ett program som hjälper studenter att hitta en studieplats i Sverige, då de av olika skäl är i behov av att få skydd och möjlighet att komma till mottagarländerna och där fortsätta sina studier. Skäl kan vara så som att de har varit politiskt engagerade för exempelvis mänskliga rättigheter. Generell målsättning är att möjliggöra för dem att fortsätta sin utbildning medan de är skyddade från förtryck, hot och våld. Slutgilig målsättning är att vistelsen i Sverige utgör ett temporärt skydd där de kan fortsätta med sina studier med tydlig uppmuntran om de ska efter avslutade studier flytta tillbaka hem och fortsätta sitt tidigare engagemang. [FAKTARUTA]

Uttalande

En del av Komits uppdrag är att omvärldsbevaka frågor av internationell karaktär och vad som händer utanför Sveriges gränser. Världen över far studenter illa. Studenter kämpar för fri- och rättigheter och SFS kan visa sitt stöd genom uttalanden. SFS krävde handling för studenterna i Iran som mördades. Studentprotesterna i Iran och demonstrationerna mot regimen startade efter att Mahsa Jîna Amini greps av den iranska moralpolisen och senare dog i förvar. Till skillnad från tidigare protester var uppslutningen bland medborgarna bred, bortom klassgränser, könsidentitet och åldersgränser. SFS angav att det var särskilt viktigt att stötta de studenter som står upp mot de totalitära krafterna i ett land som Iran, ett land som historiskt värdesätter utbildning och bildning högt. När vi även såg skolelever stå upp mot regimen så förstod vi även motståndet hade en bas flera år framöver: En bas i framtida studenter.

Komit ställde sig bakom ett ställningstagande som ESU och Українська асоціація студентів (Ukrainas nationella kårsammanslutning) Ställningstagandet skrevs med anledning av att manliga studenter inte blev utsläppta ur landet för att studera utomlands, senare fick inte ukrainska studenter oavsett kön lämna landet i syfte att studera utomlands. Komit har följt situationen för studenter i Ukraina och haft dialog och utövat påtryckningar i Sveriges möjlighet att bistå.

SFS kräver handling för studenterna i Iran, uttalande publicerat 23 oktober 2022 [RAMAS IN]

Studenter i Iran mördas. Omvärlden står handfallen. Sveriges förenade studentkårer, SFS, riktar sig till regeringen och kräver handling.

Studentprotesterna i Iran och demonstrationerna mot regimen startade efter att Mahsa Jîna Amini greps av den iranska moralpolisen och senare dog i förvar den 16 september. Till skillnad från tidigare protester så är uppslutningen bland medborgarna bred, bortom klassgränser, könsidentitet och åldersgränser.

Två månader har gått sedan protesterna inleddes och demonstrationerna tycks inte att sluta. Den tredje oktober attackerades även studenter vid det prestigefyllda Sharifuniversitetet. Det rapporteras att säkerhetsstyrkor sköt, slog och arresterade studenter.

En riktad attack mot studenter är en attack mot alla människor i strävan efter yttrandefrihet och akademisk frihet. Våldet mot demonstranter måste få ett slut. Sverige behöver tydligare ta ställning. Vi uppmanar den svenska regeringen att skydda studenter som tvingas på flykt genom att implementera ett Students at risk-program.

Vi har sett liknande utveckling i bland annat Hong Kong, Belarus och Afghanistan. Försök att tysta studenter ska inte accepteras. Studenter och akademin är ofta fyrbåk för demokrati, yttrandefrihet och mänskliga rättigheter. Progressiva blåslampor som gradvis, systematiskt stärker och hjälper att lyfta människor ur fattigdom, bryter ner förtryck och hat.

Det är särskilt viktigt att att stötta de studenter som står upp mot de totalitära krafterna i ett land som Iran, ett land som historiskt värdesätter utbildning och bildning

högt. När vi även ser skolelever stå upp mot regimen så förstår vi även motståndet har en bas flera år framöver. En bas i framtida studenter.

Som en del av den internationella studentrörelsen är vi särskilt angelägna om alla studenter, doktorander, forskare inom akademin i Iran. Vi är alla väl medvetna om Ahmad Reza Djalali umbäranden och behovet av att tryggt och säkert återvända honom hem till Sverige.

Flera företrädare i SFS, och hela organisationen, har sedan vårt grundande år 1921 stått upp för de mänskliga rättigheterna och varit en röst för rätten till högre utbildning. Sverige och den svenska studentrörelsen utmärker sig i engagemang emot förtryck.

Situationen i Iran kräver att Sveriges regering tar ställning mot regimen och kraftigt markerar att det inte tolereras av omvärlden. Sverige påstås ha en feministisk utrikespolitik men det är inte vad vi har sett när studenter, särskilt kvinnliga sådana, faller offer. Agerande krävs.

Inom svensk akademi erbjuds idag en trygg plats för utländska akademiker genom Scholars at Risk. Vi efterfrågar att Sveriges riksdag och regeringen utökar möjligheten för Sveriges lärosäten att vara en trygg plats för både akademiker och studenter.

Sverige behöver ett Students at risk-program som garanterar en trygg studieplats för studenter från länder såsom Iran, Afghanistan och Ukraina. Erbjud dem en gratis studieplats, garanterad bostad och uppehållstillstånd. Genom utbildning och bildning kan Sverige bidra till att skapa framtidens ledare, revolutionärer och förkämpar. Det är en roll Sveriges utbildningssystem kan fylla, det är vår moraliska skyldighet. Det är det svenska folkets vapen mot totalitära krafter, i såväl samtid som framtid.

Linn Svärd, ordförande i Sveriges förenade studentkårer

NOM

Hela Komit deltog i varierande omfattning på NOM i Göteborg hösten 2022. Komitledamöterna hade en dubbel roll i att både vara deltagare och ta del av programpunkterna samt bistå med det praktiska. Vårens NOM skulle vara i Litauen men blev digitalt till följd av ekonomiska svårigheter hos värdorganisationen.

Konferensdeltagande

Gustav deltog i konferens The International Conference for Promoting the Turkish Qualifications Framework, i Turkiet den 26-27 oktober. Konferensen handlade om Turkiets anpassning till Bolognaprocessen för utbildningar inom vuxenutbildning (vocational) men även högre utbildning. En av de saker ingår i Bologna är harmonisering av erkännandet av kvalifikationer vilket innebär att till exempel en turkisk kandidatexamen kan användas om du söker en europeisk master, och vice versa (helst via automatiskt erkännande). Konferensen handlar då om hur Turkiets nationella kvalitetssäkringssystem (TQF) harmoniserar mot EU (EQF), vilket då i förlängningen möjliggör så att det är även harmoniseras mot bland annat. Sveriges system, och därmed öppnar upp för smidigare mobiliteter. Gustav deltog efter inbjudan av ESU, och på ESU:s mandat. ESU är inbjudna då de är stakeholders i det europeiska

kvalitetssäkringssystemet vilket detta uppenbarligen kopplar an till. Konferensen var intressant och utgjorde en möjlighet att lära sig mer om det turkiska utbildningssystemet, Bolognasystemet samt lokalt studentinflytande, något som verkar bristande.

Linn och Louise deltog på European Quality Assurance Forum i Timisoara, Rumänien, den 17-19 november. Representanterna deltog genomföra en practice presentation med Quality Assurance Position Paper (QAPP)[6] som SQC skrev 2020/21. Vi fick bra frågor och intresse om ämnet. Vi deltog även i workshops och seminariesessioner om kvalitetssäkring. Deltagandet underlättades praktiskt av att det var i anslutning till Board Meeting. Både ekonomi och hållbarhet för klimat och engagemang är aspekter som som kontinuerligt diskuteras inom Komit. Utifrån tidigare års diskussioner tog SFS en mer framträdande position i det internationella arbetet, framförallt gentemot ESU.

European Student Convention 44

Emma, Jacob och Linn deltog på ESC44 i Aveiro 15-17 september. Det generella temat för konferensen var *Winter is coming: how can we ensure students survive?* och många av diskussionerna handlade således om studentfattigdom, elpriserna och inflation. Även formen för konventet var förändrat sedan tidigare ESC, som främst fokuserat på att förbereda inför ESU:s board meeting, till att handla om kompetensutveckling och kontaktskapande. Att båda presidierna deltog är ovanligt och skäl för detta var förberedelse inför att SFS skulle stå värd för ESC45.

Bild: Bild på deltagare vid ESC i Aveiro, Portugal. Foto: ESU

[6] QAPP är SFS inspel till Universitetskanslerämbetet: Systemet för kvalitetssäkring efter 2022.

Board meeting 83

Årets första beslutsmöte för ESU genomfördes den 11-17 november i Prag, Tjeckien. Från SFS deltog Ali, Louise, Moa och Linn. Louise och Moa deltog från fredagen och tog del av seminariedagarna, Ali och Linn anslöt till beslutsmötet som startade på måndag.

Det var flera intressanta diskussioner om akademisk integritet och studentcentrerad undervisning. Dessa dokument (som antogs på mötet) kan vara användbara att se över om de kan komplettera SFS nuvarande politiska kontakt. Vi gjorde några ändringsyrkande och var med i diskussioner om flera andra förslag och motioner.

Sverige bibehåller en syn på ESU att de ska hantera de frågor som är svåra att hantera nationellt och lokalt och det finns olika syn på detta inom ESU där många vill ha mer detaljerade dokument.

European Student Convention 45

Komit deltog på ESC 45 i Malmö och Lund. Arbetet var tvådelat: deltagande på konferens, eller ansvarig och arbetande på konferens. Det var Emma och Ali som deltog i programpunkterna som så kallade vanliga konferensdeltagare. Det svåra med ESC brukar vara att informationen publicerats sent, i detta fall kom agendan på fredagen och så började det på tisdag. Vidare fanns inte så mycket underlag och information vilket gjorde det svårt att förbereda sig.

Bild: Bild på projektgruppen med representanter från studentkårer i Malmö coh Lund, SFS styrelse och Komit.

Board Meeting 84

Komit deltog den 1-8 maj på ESU:s styrelsemöte i Tbilisi, Georgien. Från SFS deltog Amanda, Emma och Erik på mötet och Linn deltog i de förberedande seminariedagarna. Perioden inför BM har inneburit många digitala konsultationer där ärenden och dokument inför BM har diskuterats. Linn, Amanda, Emma och Erik delade upp arbetet mellan sig, både utifrån intresse och förmåga, och närvarade på samtliga konsultationer.

Fokus för BM var antagande av policydokument*. [FAKTARUTA: *Accountability policy, Internationalisation and Mobility Policy Paper, Statement on Climate Education, Statement on the Future of the Bologna Process, Amendments to the Code of Conduct, Equity Plan, Standing Orders amendments on the involvement of the European Universities' Student Councils within an ad hoc ESU structure, Resolution on student involvement within the European Universities, Resolution on traineeships] SFS fick igenom många motioner i ett statement angående framtiden för Bolognaprocessen, där vi bland annat betonade vikten av att utesluta de länder som grundligen inte följer Bolognaprocessen ur processen, och motioner i ett policydokument angående en framtida hållbar högre utbildning. Utöver detta fick SFS igenom en resolution om tillsättningen av ledamöter i svenska universitetsstyrelse (som en reaktion på händelseutvecklingen i Sverige). Vi fick även igenom en intern motion om att förbättra språkbruket i samtliga dokument som ESU har och att detta ska vara genomgående vid framtida revideringar eller publikationer, eftersom svenska delegationen ansåg att språket i dokumenten var antingen dåligt eller otillgängligt. Under BM valdes nytt presidium och styrelse, vilket var en okomplicerad process eftersom det fanns lika många kandidater som poster.

Utöver detta fokuserade SFS-delegationen på att göra verksamhetsplanen för ESU mer hållbar, eftersom den har blivit mycket omfattande och arbetstung. Synen på verksamhetsplanen och ESU:s interna arbetsmiljö skiljer sig dock mycket mellan medlemsorganisationerna. Vanligtvis brukar de skandinaviska och baltiska organisationerna driva på för att prioriteringar behöver göras. De flesta av SFS:s motioner på verksamhetsplanen blev därför nedröstade. Samtidigt kunde vi notera en tendens till förändring i åsikterna kring arbetsmiljön, och att fler röster än vanligt håller med oss i frågan om arbetsmiljö och prioritering - även utanför Norden och Baltikum.

BM innebär även mycket informellt nätverkande och representation, något som SFS även har lagt tid på för att knyta kontakter och stärka relationerna till andra organisationer. Fokuset har legat på att skapa bra relationer även med dem utanför den nordiska sammanslutningen, något som vi anser har gått bra.

SQC

Under verksamhetsåret 2022/23 har SQC bedrivit en verksamhet för att främja och säkerställa hög kvalitet inom svensk högre utbildning.

SQC har haft regelbundna möten med ungefär tre veckors mellanrum för att diskutera aktuella frågor inom kvalitetssäkring av högre utbildning. Dessa möten har varit en viktig plattform för att utbyta kunskap, erfarenheter och idéer mellan medlemmarna i kommittén.

Kommittén har också organiserat träffar inom NFUA. Ambitionen med dessa möten har varit att erbjuda en plattform för att diskutera och utbyta erfarenheter om utbildningsansvariga på studentkårnas roll och utmaningar. Genom att dela kunskap och bästa praxis har SQC strävat efter att stärka studentkårernas kompetens och möjlighet att främja kvalitet i utbildningen på sina respektive lärosäten.

SQC har noga följt och analyserat UKÄ:s arbete med att utveckla det nationella kvalitetssäkringssystemet för högre utbildning. Genom att vara delaktiga i diskussioner och ge inspel har SQC arbetat för att säkerställa att studenternas perspektiv och intressen beaktas i utvecklingen av kvalitetssäkringssystemet.

En av SQC:s projekt under verksamhetsåret har varit att påbörja en analys av de studentinlagor som studentkårerna sammanfattat i UKÄ:s lärosätesgranskningar. Genom att noggrant granska och utvärdera dessa inlagor har SQC syftat till att identifiera mönster, utmaningar och möjligheter för att förbättra utbildningskvaliteten och studentinflytandet på olika lärosäten. Resultaten av denna analys kommer att vara värdefulla under kommande arbete för att driva fram förändring och förbättring inom kvalitetsarbetet.

Bild: SQC-ledamöterna Oscar och Tilda utanför UKÄ:s lokaler i Hammarby sjöstad i Stockholm efter avklarat möte med myndigheten. Foto: Jacob Färnert

Studentrepresentanter

Under verksamhetsåret var ett tjugotal studenter förtroendevalda som studentrepresentanter i SFS. Studentrepresentanterna ingår i olika grupperingar inom högskolesektorn. Grupperingarna är dels hos olika nationella sektorsmyndigheter, där lejonparten av alla har varit hos UHR och UKÄ. Utöver dessa myndigheter har SFS studentrepresentanter bemannat grupperingar i Centrala studiestödsnämnden, Överklagandenämnden för Högskolan, Högskolans avskiljandenämnd, Överklagandenämnden för studiestöd, Skolverket och Kungliga biblioteket.

Hos UHR utsåg SFS studentrepresentanter till ett flertal grupperingar, bland annat styrelsen, referensgruppen för Högskolepedagogiskt lyft samt ett antal grupperingar kopplat till internationalisering och PLINT. Även till uppdrag vid UKÄ nominerades flera studentrepresentanter. SFS studentrepresentanter ingick i insynrådet, referensgruppen för nationellt kvalitetssäkringssystem samt referensgrupp för översyn av förordningen (1993:1153) om redovisning av studier mm vid universitet och högskolor. Utöver det utsågs också studentrepresentanter till bedömargrupper i myndighetens olika granskningar vilket omfattar lärosätesgranskningar, tematiska utvärderingar, examenstillståndprövningar och utbildningsutvärderingar. Under hösten 2022 reviderades det avtal som SFS har med UKÄ gällande nominering av studentrepresentanter till det nationella kvalitetssäkringssystemet. I utvärderingen fanns det en övergripande belåtenhet med upplägget från båda parter och endast smärre justeringar gjordes varpå ett nytt avtal tecknades.

Förutom statliga myndigheter fanns SFS studentrepresentanter i Sveriges universitets- och högskoleförbund. SUHF har ett stort antal expertgrupper som regelbundet hanterar och utvecklar sakfrågor inom sektorn. I flera expertgrupper fanns det studentrepresentanter från SFS. Det gäller även SUHF:s arbetsgrupper, som är mer av tillfällig karaktär. Utöver det fanns det även representation i SUHF:s styrelse. SFS presidium bemannade flera expert- och arbetsgrupper.

SFS utsåg även studentrepresentanter till Ladokkonstoriet, Include och Swedish University Computer Network (SUNET). Samarbetet med SUHF och Ladokkonstoriet har varit särskilt noterbart under året i den bemärkelse att det har präglats av god dialog och väl fungerande studentrepresentation.

I vanliga fall ska arbetet med studentrepresentanter hanteras av SFS medlemssamordnare. Eftersom denna roll på SFS kansli var vakant under merparten av våren hanterades därför administration och kontakt med studentrepresentanterna av SFS presidium. SFS arbetade även för att studentrepresentanterna i större utsträckning skulle få stöd av de politiska sekreterarna.

Att få förtroende att representera Sveriges studenter i egenskap av studentrepresentant är ett stort, utmanande och ärofyllt uppdrag. Det är en avgörande del av det nationella studentinflytandet i Sverige. SFS presidium för 2023/24 vill uttrycka vår största tacksamhet till de som under verksamhetsåret varit studentrepresentanter hos SFS och för de insatser som de har gjort för Sveriges studenter.

Uppdrag	Namn
Arbetsgrupp inom plattform för internationalisering för Ansvarsfull internationalisering	Ali Al-Zargani
Arbetsgrupp inom plattform för internationalisering för Ansvarsfull internationalisering	Moa Johansson
Arbetsgrupp inom plattform för internationalisering för mobilitet	Erik Diaz Mill
Arbetsgrupp inom plattform för internationalisering för mobilitet	Soha Kadhim
Arbetsgrupp inom plattform för internationalisering för Omvärldsbevakning och analys	Sanela Lulic
Arbetsgrupp inom plattform för internationalisering för Omvärldsbevakning och analys	Louise Ahlström
Arbetsgrupp inom plattform för internationalisering för Sveriges som kunskapsnation	Moa Johansson
Arbetsgrupp inom plattform för internationalisering för Sveriges som kunskapsnation	Louise Ahlström
CSN:s insynsråd	Jack Vahnberg
Högskolans avskiljandenämnd: HAN Ersättare	Leonard Ziegel
Högskolans avskiljandenämnd: HAN Ordinarie	Anton Jägare
Includes styrelse	Linn Svärd
Includes styrelse	Anton Sánchez Sulejmani
Kung. Bibliotekets referensgrupp rörande nationalla riktlinjer för öppen vetenskap	Emma Svensson
Ladokkonsortiets styrelse 1	David Hedgren
Ladokkonsortiets styrelse 2	Johan Heder
SeQF Rådet för den nationella referensramen för kvalifikationer, ersättare	Vakant
SeQF Rådet för den nationella referensramen för kvalifikationer, ledamot	Vakant
Skolverkets råd för de högskoleförberedande programmen	Nima Nikaein
SUHF:s arbetsgrupp för digitalisering	Vakant
SUHF:s arbetsgrupp för disciplinärenden	Lehman Benson Jr
SUHF:s arbetsgrupp för EUI studieadministrativa frågor	Vakant
SUHF:s arbetsgrupp för EUI studieadministrativa frågor	Vakant
SUHF:s arbetsgrupp för flyktingfrågor 1	Pil Maria Saugmann
SUHF:s arbetsgrupp för flyktingfrågor 2	Sofia Holmdahl
SUHF:s expertgrupp för etikfrågor	Vakant
SUHF:s expertgrupp för internationaliseringsfrågor	Vakant

SUHF:s expertgrupp för kvalitetsfrågor	Karl Kilbo Edlund
SUHF:s expertgrupp för lärarutbildning	Titus Fridell
SUHF:s expertgrupp för samverkan	Gustaf Birck
SUHF:s expertgrupp för studieadministrativa frågor	Linn Svärd
SUHF:s Expertgruppen för lärosätesbiblioteken	Gustav Stark
SUHFs expertgrupp för Högskolepedagogiska frågor	Jacob Färnert
SUNET:s kommitté	Edvin Alestig
SUNET:s kommitté	Emrik Lindahl
UHR:s Styrelse	Adam Hallberg
UHR:s Styrelse	Sofia Ritenius
UKÄ:s insynsråd	Linn Svärd
UKÄ:s insynsråd	Linnéa Carlsson
UKÄ:s referensgrupp för nationellt kvalitetssäkringssystem	Philip Johansson
UKÄ:s referensgrupp för nationellt kvalitetssäkringssystem	Tilda Jalakas
UKÄ:s referensgrupp för nationellt kvalitetssäkringssystem	Jacob Färnert
UKÄ:s översyn av förordningen (1993:1153) om redovisning av studier mm vid universitet och högskolor	Jacob Färnert
Webbportal för studenthälsan, projektgrupp	Sofia Loung
Webbportal för studenthälsan, styrgruppen	Sofia Holmdahl
Överklagandenämnden för högskolan	Jack Senften
Överklagandenämnden för studiestöd, ersättare	Colin Andersson
Överklagandenämnden för studiestöd, ordinarie	Jonathan Sjölander

Följande uppdrag avslutades under verksamhetsåret:

Uppdrag	Namn	Mandatperiod
Include styrelse	Johanna Mikkelsen Strömstedt	2022-01-01 - 2022-12-31
Include styrelse	Anna Ruus	2022-01-01 - 2022-12-31
Nationell förankringsgrupp kopplad till delprojekt inom Skola i tiden, IVA	Anna Larsson	2021-08-10 - 2022-04-25
Referensgrupp till utredningen om utbildning till sjuksköterska och barnmorska	Matilda Byström	2020-05-25 - 2021-06-21
SUHF:s expertgrupp för etikfrågor	Maria Nordström	2021-01-01 - 2022-12-31
SUHF:s Expertgruppen för lärosätesbiblioteken	Mårten Andersson	2021-01-22 - 2022-12-31
SUHF:s expertgrupp för internationaliseringsfrågor	Dolores Fors	2021-08-25 -

		2022-12-31
SUHF:s expertgrupp för samverkan	Casper Fredriksson de Rond	2021-07-01 - 2022-12-31
Sunets kommitté	Henrik Paldán	2021-01-01 - 2022-12-06
UHR:s referensgrupp för kvalitet i distansutbildningen	Jacob Färnert	2021-06-01 - 2022-12-31
UKÄ:s referensgrupp för antagning till utbildning på forskarnivå	Pil Maria Saugmann	2020-04-15 - 2021-12-31
Utvecklingsprojekt inom Ladokkonsortiet	Filip Axelsson	2021-01-01 - 2021-12-31

Kansli

SFS kansli huserade på Åsögatan 140 i Stockholm.

Leo Nyström	Kommunikatör
Leo Jonason	Medlemssamordnare (till och med 24 januari 2023)
Klara Lundahl	Medlemssamordnare (från och med 1 maj 2023)
Diana Thoor Kalén	Verksamhetssamordnare (från och med 4 oktober 2022)
Amanda Beckman	Politisk sekreterare och projektledare för NOM och ESC
Mathilda Fredriksson	Politisk sekreterare
Sebastian Lagunas Rosén	Politisk sekreterare (åter i tjänst efter tjänstledighet 2022-09-01, föräldraledig från och med 2023-02-01) Samhällspolitisk chef från och med 2023-02-01

Del 2: Medlemskårer och medlemsaktiviteter

I denna del informeras om medlemskårer och medlemsaktiviteter.

Medlemskårer

Vid SFSFUM den 5-7 maj 2023 valdes Studentkåren vid Johannelunds teologiska högskola, Militär- och Försvarshögskolans Kadettkår, Marie Cederschiölds Studentkår, och Teknologkåren vid Luleå tekniska universitet in i SFS.

Studentkår
Blekinge Studentkår
Consensus - Medicinska fakultetens studentkår
Corpus Medicum
Chalmers Studentkår
Dalarnas Studentkår
Studentkåren STUDAC (Dans- och cirkushögskolan)
Ericastiftelsens studentkår i Stockholm
Försvarshögskolans studentkår
Gefle studentkår
Gotlands Studentkår Rindi
Göta Studentkår
Gymnastik- och idrottshögskolans Studentkår
Halmstad studentkår
Hippologernas Akademiska Studentkår
Humanistiska och teologiska studentkåren vid Lunds Universitet
Jönköpings Studentkår
Karlstad Studentkår
Konstkåren
Kristianstads Studentkår
Kungliga Musikhögskolans Studentkår
Linnékåren
Luleå studentkår
Lunds Doktorandkår
Lunds Naturvetarkår

Malmö doktorandkår
Mälardalens studentkår
Naprapathögskolans Studentkår
Newmaninstitutets studentkår
Odontologiska studentkåren i Malmö
Operahögskolans Studentkår
Sahlgrenska akademins studentkår
Samhällsvetarkåren vid Lunds universitet
Skandinaviska Kiropraktorhögskolans Studentkår (Chiro)
Sofiahemmet Högskola studentkår
Stockholms dramatiska högskolas studentkår
Stockholms universitets studentkår
Studentkåren DISK
Studentkåren Enskilda Högskolan Stockholm, SEHS
Studentkåren i Borås
Studentkåren i Skövde
Studentkåren i Sundsvall
Studentkåren i Östersund
Studentkåren Malmö
Studentkåren vid Filosofiska Fakulteten, StuFF
Studentkåren vid Högskolan Väst
Teknologkåren vid Lunds Tekniska Högskola, TLTH
Tekniska högskolans studentkår, THS
Ultuna Studentkår
Umeå naturvetar- och teknologkår
Umeå Studentkår
Uppsala teknolog- och naturvetarkår
Uppsala studentkår
Veterinärmedicinska föreningen
Örebro Studentkår

Medlemsaktiviteter

Introduktionsdagen

Den 18 augusti 2022 genomfördes SFS introduktionsdag: Ett tillfälle för medlemskårer, engagerade och studentrepresentanter att introduceras till SFS organisation och verksamhet. På agendan fanns information om SFS organisation, möten och nätverk, verksamhetsplan och diskussionsfrågor med avstamp i verksamhetsplanen. Dessa frågor

var: 1) Arbetar ni med hållbart engagemang för förtroendevalda i er organisation, i så fall hur? 2) Upplever ni på kåren att lärosätet har tillräckliga resurser för att bedriva kvalitativ utbildning? på vilket sätt utmärker det sig? 3) Vad är era kårers största utmaningar under året? 4) Anser ni att er studentkår har en inkluderande kultur? Vad kan göras för att fler ska känna sig inkluderade? Därtill var en session om hur medlemskårerna kan använda SFS bostadsrapport i sitt påverkansarbete, detta då rapporten skulle presenteras några dagar efter introduktionsdagen.

Medlemsmöten

Medlemsmöte hösten 2022 i Kalmar

Höstens medlemsmöte för verksamhetsåret förlades på Linnéuniversitets campus i Kalmar den 1-2 november 2022. Medvärd för mötet tillsammans med SFS var Linnékåren.

Inledningsceremonin bestod av tal av SFS presidium, Linnékåren samt representanter för Linnéuniversitetet och Kalmar kommun. Efteråt bestod agendan av olika pass med fokus på bland annat information om SFSFUM, diskussion om SFS Organisatorisk fokusfråga 2022/23-24/25 och diskussion om styrelsens uppdrag i verksamhetsplanen gällande Studentkårens status och finansiering. Utöver det höll SFS valberedning ett pass om deras arbete med att bereda val av förtroendevalda. SFS-DK höll även ett pass om En hållbar akademi – en fråga om internationalisering. Linnékårens ordförande Ludvig Malmquist höll i det traditionsenliga passet som anordnas av värdkåren. Kåren valde att fokusera på ämnet att representera studenter på campus på olika geografiska platser, vilket uppskattades och gav god diskussion i plenum eftersom flertalet av SFS medlemskårer är vid lärosäten som har verksamhet på flera orter.

Totalt närvarade 63 personer och det fanns representanter från 29 medlemskårer. I utvärderingen fick medlemsmötet som helhet 4,7 på en 6 gradig skala av de som besvarade den utvärderande enkäten. SFS och Linnékåren konstaterade i utvärdering att samarbetet överlag hade gått bra och att evenemanget var lyckat.

Bild: Ludvig Malmquist, ordförande Linnékåren, föredrar studentkårens pass under medlemsmötet i Linnéuniversitetets lokaler. Foto: Jacob Färnert

Bild: Företrädare från flera av SFS medlemskårer utanför Kalmar slott under passet walk and talk. Foto: SFS. Foto: Jacob Färnert

Bild: Fotografi utanför Linnéuniversitets campus i Kalmar på deltagarna på höstens medlemsmöte från SFS och dess medlemskårer. Foto: SFS.

Medlemsmöte våren 2023 i Stockholm

Vårens medlemsmöte för verksamhetsåret förlades i Stockholm under den 7 till 8 februari 2023. Denna gång anordnades möte tillsammans med Tekniska högskolans studentkår och Försvarshögskolans studentkår. Upplägget med två studentkårer var annorlunda och hade i syfte att visa på mångfalden av medlemmar i SFS och de olika förutsättningar som studenterna och studentkårerna har samt ge mötet en tvådelad och varierad karaktär. Därför var medlemsmötet på Tekniska högskolans studentkårs lokaler i kårhuset Nymble den första dagen för att under den andra dagen övergå till att vara på Försvarshögskolans campus på Drottning Kristinas väg.

Under den inledande dagen hölls en inledningsceremoni där Jacob höll tal på engelska. Det följdes av tal av professor Mikael Lindström, prorektor på Kungliga Tekniska högskolan och Cornelia Haag, ordförande Tekniska högskolans studentkår. Efteråt följdes det av ett schema med punkter om bland annat vad har SFS gjort hitintills under verksamhetsåret 2022/23, frågestund till SFS presidium och styrelse och motionsskola. SFS styrelse informerade även om de planerade propositionerna till SFSFUM 2023 och SFS-DK höll en presentation av förslaget att SFS ska arbeta mer med den individuella studieplanen för doktorander. SFS valberedning höll också ett pass om nomineringsanmodan och kravprofiler till SFS förtroendeuppdrag som väljs vid SFSFUM. Dagen avslutades med middag anordnad av studentkåren och efterföljande avslutning i mässen på Försvarshögskolan.

Under den andra dagen så flyttades mötet till Försvarshögskolans lokaler och inleddes med inledningstal av Rasmus Lindstedt, ordförande Försvarshögskolans studentkår, docent Malena Britz, prorektor Försvarshögskolan och brigadgeneral Anders Persson, vicerektor Försvarshögskolan. Efter det fortsatte passen på medlemsmötet som leddes av SFS styrelse. Det handlade om SFS ekonomi, styrelsens arbete med förslag på budget

och medlemsavgift, översyn av stadgan samt styrelsens bearbetning av SFS åsiktsdokument. Försvarshögskolans studentkår höll även ett pass om medlemsrekrytering samt rekrytering av förtroendevalda och studentrepresentanter, vilket leddes av studentkårens ordförande Rasmus Lindstedt. Det var även ett pass där medlemmarna fick diskutera motioner inför SFSFUM.

Samtidigt som medlemsmötet pågick provades det även ett nytt koncept om att ha fysisk träff för doktorandorganisationer. Denna träff leddes av SFS doktorandkommitté och var mycket uppskattad av deltagarna.

Totalt deltog uppåt 80 personer på medlemsmötet och i utvärderingen fick mötet ett generellt gott omdöme.

SFS vice ordförande Jacob håller inledningstal på SFS medlemsmöte i Tekniska högskolans studentkårs lokaler. Foto: SFS.

SFS vice ordförande Jacob inledde SFS medlemsmöte våren med de följande orden: [RAMA IN VID FORMGIVNING]

A quick view of the daily news and you will discover that our society is in somewhat of a tense state of mind. Human civilization has constantly been facing great challenges, so this is not something new. However, the largest challenges known to mankind, such as climate change, fighting poverty, world peace or good health and well being, is in my opinion overshadowed by the current events that Sweden is facing at the time. NATO-application, issues with Turkey, gang crime and the state's inability to face basic needs of the citizens regarding public safety are the main questions on the agenda.

It's almost a bit of a populist thing that these recent developments take away focus from the greater challenges, where we really need to come together and create solutions for

the long run. But of course, both need to be solved. And if we put this into the context of this member's meeting, and especially in context of the two universities' role in this, we can see both good and bad consequences. It's a good thing that the society is more aware that we need both research and educated citizens when it comes to a) technical and engineering issues which can be found here at KTH and b) knowledge about defense and security policy which can be found at The Swedish Defence University.

With a greater focus on these questions, we as students and university representatives get the opportunity to put forward the importance of higher education and research, and describe how we can contribute. On the other hand, it also creates a will from politics to steer the higher education institutions in the most favorable way. Higher education institutions will and can of course contribute to the great challenges we face today, however, we need the freedom to conduct our business without the hand of the politics involved.

And we students notice this steering in our education. It can come in different forms. Larger student groups so that the university can produce as many students as possible, less areas on campus where students can study, less time with your teacher, removal of external speakers at your program or greater external steering in course plans to ensure that the students learn what the political side wants. This can be seen in many different fields and I'm sure that a lot of you here today have experienced this. If we take The Swedish Defence University for example, how do you as a student union representative even react or act when the Swedish parliament decides the following: "we are going to educate more people for the military and defense authorities, end of story.". Total lack of institutional awareness and that higher education can't be scaled up in that way without facing major issues.

It's exciting with more focus and resources for higher education, but we as students need to stay aware and rise to challenge these types of political steering. The autonomy of the universities are key for securing a quality education and student influence. And the universities and its students are capable of noticing the surrounding society and its challenges. We do not need the helping hand.

Therefore, SFS is part of a project where we join forces with the universities and trade union of the university teachers to secure greater protection in the Swedish constitution for higher education institutions and prevent damaging forms of political steering. This is a complex project and our goal is to finish constitutional change in 2028 or 2032. This shows the importance of student influence.

The student voice needs to be consistent. We are part of an environment where processes take a very long time. And together we can create a strengthful student voice, make the society aware of issues regarding and make a change. Together we are strong, regardless if we are active in a local student union at a university or in an organization like SFS where we operate towards the government.

Bild: Styrelseledamoten Soha föredrar ett av passen på medlemsmötet i Tekniska högskolans studentkårs lokaler. Foto: SFS.

Bild: Rasmus Lindstedt, ordförande Försvarshögskolans studentkår, föredrar studentkårens pass under dag två av medlemsmötet i Försvarshögskolans lokaler. Foto: SFS.

Bild: Fotografi i Försvarshögskolans lokaler på deltagarna på vårens medlemsmöte från SFS och dess medlemskårer. Foto: SFS.

Digitala medlemsmöten

Under verksamhetsåret anordnade SFS även flera digitala medlemsmöten. Syftet med de digitala medlemsmöten är liknande de som arrangeras på plats, men utgör en möjlighet att delta på enklare grunder genom att koppla upp sig till ett digitalt möte.

Fullmäktigesammanträdet

Helgen den 5-7 maj var det äntligen dags för SFS fullmäktige 2023! Fullmäktige är den högsta beslutande makten i SFS, och i år samlades cirka 200 representanter från SFS medlemskårer för att diskutera studentrörelsens viktigaste frågor inför verksamhetsåret 2023/24. Resan gick detta år till Eskilstuna, där Mälardalens universitet och Mälardalens Studentkår, som under förra årets FUM blev medlem i SFS, stod värd.

Fullmäktige beslutade om att välkomna fyra nya medlemskårer i SFS! Studentkåren vid Johannelunds teologiska högskola, Militär- och Försvarshögskolans Kadettkår, Marie Cederschiölds Studentkår, och Teknologkåren vid Luleå tekniska universitet.

En ny verksamhetsplan antogs. Verksamhetsplanen reglerar SFS arbete det kommande året och medlemmarna röstar om vilka frågor som är mest prioriterade. Följande prioriterade frågor beslutades: Studenters ekonomiska situation, En ändamålsenlig och rättssäker individuell studieplan (ISP), Distansutbildning, Artificiell Intelligens i högre utbildning, och Återhämtning.

SFS stadga ändras så att styrelsen framöver består av 9 ledamöter, inklusive ordförande och vice ordförande. Ett samlat åsiktsprogram antogs- Detta är en hopslagning av de tidigare ställningstagandena och principprogrammet. Det har även tillkommit en del nytt, exempelvis:

- att studentkårerna ska ges möjlighet att delta i beredning och beslut av de avtal som lärosätet sluter med beställare av uppdragsutbildning
- att staten och dess myndigheter ska tillse att lärosätena utreder, utvärderar och för statistik över studenternas hälsosituation och orsakerna till studenternas psykiska ohälsa.
- att lärosätena bör ges möjligheter till att äga och förvalta sina egna lokaler.
- att hyran för studentbostäder inte ska överstiga 30 procent av studiemedlet.

På lördagen valde fullmäktige ett nytt presidium. Till ordförande valdes Jacob Färnert från Uppsala studentkår, som även är avgående vice ordförande för SFS. Ny vice ordförande är Klara Dryselius från Kristianstads studentkår. Fullmäktige valde även en ny styrelse: Agnes Karonen, Alfred Carlsson, Emanuel Magnusson, Elsa Berlin, Hugo Diebitsch Antoni, Johanna Kaspersson, Matilda Good, Rasmus Lindstedt, Simon Ågren, Sanela Lulic och Victor Öhlund. Till ersättare valdes Simon Oodolese och Leonardo Rhedin.

SFS ordförande Linn Svärd och SFS vice ordförande Jacob Färnert inledde SFS fullmäktige 2023 i Eskilstuna med de följande orden: [INRAMNING I LAYOUT]

It's my pleasure to welcome you all to this year's general assembly of the Swedish National Union of Students. We gather to discuss the future of SFS, and also take decisions. Who will take place in the board and the presidency, who will look after us as auditors and who will be in the nomination committee. We will also set the agenda and political priority for the next year, and we will handle other documents and amendments.

I would like to remind you that we all take part in this meeting with the ambition to contribute to a better SFS. And we are and aim to continue to be:

an established opinion leader,

a cohesive voice as an organization, and

the representative of students and student unions.

Furthermore I would like to add two reasons why SFS is a successful organization. First off all, it's because of you and the work you do on a local level. Second, it's because of the work we do together as a student movement. The student entity is bigger than the sum

of the parts. An influential organization needs to keep its relevance and we do it by wise decisions. We constantly evaluate and discuss our strategy. Every official statement is based on the current situation and priority, and sometimes the decision is to not comment. Politics is about finding solutions and contributing to a better society. It might seem easy, but I have learned that if we want to contribute to the set agenda we also need to be able to handle the delicate puzzle.

We sit at the table with the decision makers and we daily work on continuing doing so, keeping SFS relevant. And we not only advocate on a national level, we also contribute to set the European agenda. Yesterday the European students union board meeting started and the delegation from SFS are seeking support for a resolution due to the political interference on academic freedom. Just last week we saw the government appoint board members and chairpersons to the university boards on a shorter term. Not only SFS condemned the decision but the whole academic sphere, including our international partners.

A free academy, independent courts, free art, and free press are all cornerstones of maintaining democracy and protecting human rights. Neither politicians, interest groups, nor trolls should determine what can be researched or taught at universities and colleges.

As we gather here today, we face a challenging economic situation that is impacting students across the country. The cost of living continues to rise, and many students are struggling to make ends meet. We must recognize the reality of the situation, and work together to find solutions that will help students succeed.

Furthermore, we cannot ignore the fact that our education system is under threat. The quality of education is being eroded, and students are not receiving the support they need to succeed. We must fight to ensure that all students have access to a high-quality education that prepares them for success in the workforce.

Despite these challenges, I'm confident that together, we can rise to the occasion. Students have always been at the forefront of change, and it's up to us to use our voices to make a difference.

We must demand that policymakers prioritize student needs and invest in our future. We believe that we also must work to increase student involvement in decision-making processes at all levels. By doing so, we can ensure that our voices are heard and that our concerns are addressed.

In conclusion, we urge all of us to remain vigilant and committed to the cause. By working together, we can create a brighter future for ourselves and for generations to come.

The upcoming days we will further discuss these issues. The board of SFS is proposing a plan of work where we set the priority for next year. This document, and other documents, are anchored with you at the member meetings leading up to this general assembly. I would like to, on behalf of the board of SFS, take the time to also thank you delegates for the time and effort you put into these consultations. We set the agenda for SFS, we set the agenda for this meeting and we do it with constructive discussions.

Thank you.

Del 3: Verksamhetsplan, uppdrag och budge

I denna del rapporteras arbetet med verksamhetsplan och uppdrag till styrelsen. Även rapportering av utfall gentemot budget kommenteras.

Fokusfrågor

SFS har två fokusfrågor: en av politisk karaktär och en av organisatorisk karaktär. Här rapporteras om arbetet med dem båda.

Politisk fokusfråga 21/22-23/24: Förutsättningar för hög utbildningskvalitet

Den politiska fokusfrågan löper över tre år. Den politiska fokusfrågan består av två delar Stoppa underfinansieringen av högre utbildning respektive Bättre förutsättningar för högskolepedagogisk verksamhet. Utifrån verksamhetsplanen har SFS styrelse formulerat totalt 10 ambitioner. Arbetet mot dessa ambitioner har struktureras utifrån tre delprojekt:

1. Resurser
2. Pedagogik
3. Särskilt pedagogiskt stöd

Här beskrivs arbetet för varje delprojekt under 2022/23.

Delprojekt 1: Resurser

Delprojektet syftar till att nå följande ambitioner:

- Att ta bort högskolans produktivitetsavdrag.
- Att ta bort betydelsen av helårsprestationer i det nationella resurstilldelningssystemet.
- Att höja prislapparna för de områden som har urholkats eller är underfinansierade.
- Att medvetandegöra beslutsfattare och allmänheten om underfinansiering kopplat till kvalitet i utbildning.

Dessa målbilder är i huvudsak avhängiga politiska beslut, och därför har arbetet fokuserat på att uppmärksamma SFS problembeskrivning och förslag gentemot regering och riksdag.

Det har sedan tidigare funnits gott om kunskapsunderlag som beskriver urholkningen av högre utbildning. SFS kunde dock identifiera en brist i att prata om denna kunskap på ett sätt som gör det enkelt att förstå dess problem och konsekvenser. Det är viktigt att ha ett tydligt och effektivt sätt att prata om frågan om det ska gå att få upp den på den politiska dagordningen och öka genomslaget.

I detta syfte genomförde SFS en enkätundersökning om hur universitets- och högskolelärare upplever att utbildningskvaliteten har förändrats till följd av urholkningen. Enkäten skickades ut i SFS kanaler, men även via SULF:s nyhetsbrev till sina medlemmar och av Fackförbundet ST, som även representerar universitetslärare. Resultatet presenterades i rapporten Den dolda kostnaden under våren 2023. Rapporten förtydligar hur resursbristen leder till minskad lärarledd tid och ökad stress hos lärarna. Rapporten lanserades i form av ett webbinarium där resultaten diskuterades av en panel bestående av riksdagsledamoten Marie-Louise Hänel Sandström, ansvarig för högskolefrågor Moderaterna, riksdagsledamoten Anders Ådahl, talesperson för forskning och högre utbildning Centerpartiet samt Karin Åmossa, samhällspolitisk chef på SULF. Samtalet modereras av Linn.

Under våren 2023 tog SFS även initiativ till ett pm som pekar ut ramarna för en önskad reform av högskolans resurstilldelningssystem: Fem utgångspunkter för ett nytt system för resurstilldelning till högskolan. Rapporten presenterades på ett seminarium under Almedalsveckan. Läs mer under rubriken ”Almedalen”.

SFS har även haft kontakt med riksdagsledamöter vid flera tillfällen, framförallt ledamöter från utbildningsutskottet.

Under året har SFS även fått ett antal debattartiklar publicerade om högskolans finansiering. Dessa finns med under ”Media”.

Delprojekt 2: Pedagogik

Delprojektet syftar till att nå följande ambitioner:

- Att regeringen skärper förväntningarna gällande lärosätenas högskolepedagogiska arbete.
- Att det tas fram nationella definitioner av vad som är högskolepedagogisk skicklighet, vilka meriteringssystem sedan utgår från.
- Att meriteringssystem premierar högskolepedagogisk skicklighet i samma utsträckning som vetenskaplig skicklighet.
- Att all undervisande personal ska ha högskolepedagogisk grundutbildning och ska genomgå högskolepedagogisk fortbildning.

Målen förutsätter inga politiska beslut, med undantag för den första punkten. De flesta målen rör frågor som kan hanteras av lärosätena själva eller andra myndigheter inom sektorn. Delprojektet har därför haft sin tonvikt på arbete riktat mot lärosäten och myndigheter.

UHR fick i regeringsuppdrag att under 2022 och 2023 samordna ett högskolepedagogiskt lyft, något som SFS tidigare har verkat för. SFS har under denna period deltagit i en referensgrupp och en arbetsgrupp som UHR har haft rörande lyftet. Inom ramen för

detta har SFS åtagit sig att utföra ett antal projekt, vilket SFS har erhållit projektmedel för från UHR.

Under hösten 2022 genomförde SFS en analys på uppdrag av UHR, vilket sammanställdes i rapporten Sammanställning och analys av enkätsvar inom UHR-projektet Högskolepedagogiskt lyft. Resultatet i analysen kom att utgöra grund för det fortsatta arbetet med lyftet för både referensgruppen och arbetsgruppen. Analysen presenterades på ett av referensgruppens möten.

SFS genomförde därefter ytterligare en analys på uppdrag av UHR, inom projektet Kvalitet i distansutbildning, vilket är ett systerprojekt till Högskolepedagogiskt lyft. Rapporten *Genomlysning av loggböcker inom UHR:s uppdrag för kvalitet i distansutbildning* lämnades över till UHR i januari 2023.

Under våren 2023 genomfördes en uppföljning av SFS rapport *Studentens lärande i centrum – Sveriges förenade studentkårer om pedagogik i högskolan* från 2013. Syftet med uppföljningen var att belysa högskolepedagogiska frågor inom ramen för fokusfrågan. Uppföljningen fokuserade på att analysera hur det har gått för högskolepedagogikens utveckling under perioden 2013-2023 givet de krav och uppmaningar som SFS hade ställt på regeringen respektive lärosätena i rapporten. Eftersom det var tio år sedan rapporten publicerades utgjorde det ett gott tillfälle för att utvärdera om någon av kraven och uppmaningarna hade kommit till stånd. Uppföljningen resulterade i rapporten Från ord till handling – En uppföljning av högskolepedagogikens utveckling under 2013-2023. Efter att ha studerat SFS krav och uppmaningar från 2013 när det gäller högskolepedagogik blir det uppenbart att SFS förväntningar inte har bemötts. Rapporten lanserades i Almedalen i samband med SFS seminarium *Högskolepedagogik – Vad har hänt på 10 år?*. Läs mer om seminariet under rubriken ”Almedalen”.

[BILD PÅ JACOB MED RAPPORTEN]

Delprojekt 3: Särskilt pedagogiskt stöd

Delprojektet syftar till att nå följande ambitioner:

- Att alla lärosäten ska ha tillgång till särskild kompetens rörande specialpedagogik.
- Att hanteringen av särskilt pedagogiskt stöd systematiseras med studentens behov i fokus.

Målen förutsätter inga politiska beslut. Delprojektet har därför fokuserat på kontakt med lärosäten och myndigheter.

Under hösten 2022 genomförde SFS en enkätundersökning bland samtliga lärosäten rörande pedagogiskt stöd. Det resulterade i rapporten Särskilt pedagogiskt stöd – En kartläggning av lärosätenas insatser, som lanserades i januari 2023 genom ett webbinarium. I panelen på webbinariet deltog Gunilla Lindqvist, universitetslektor vid Institutionen för pedagogik, didaktik och utbildningsstudier på Uppsala universitet, Lotten Glans, ordförande SUHF:s expertgrupp för studieadministrativa frågor samt förvaltningschef på Mittuniversitetet, Johanna Forsberg, ordförande Unga

Hörselskadade samt student, och Åsa Westlund, vice ordförande och talesperson för Socialdemokraterna i utbildningsutskottet. Samtalet modererades av Jacob.

I maj sändes ett ”soffseminarium” för att belysa rapporten. Med soffseminarium avses här ett direktsänt webbinarium där deltagarna satt och diskuterade i en soffa på SFS kontor på Åsögatan. Syftet med seminariet var att ha ett mer djupgående samtal för att diskutera särskilt pedagogiskt stöd med representanter från bland annat högskolan och funktionsrättsrörelsen. Deltagande var professor Lars Geschwind, förbundsdirektör SULF och Doaa Zatara, Unga synskadade. Samtalet modereras av Jacob.

[BILD PÅ RAPPORTEN]

Organisatorisk fokusfråga 22/23-24/25: Engagemangets vikt och värde

Första året med ny organisatorisk fokusfråga innebar fokus på att formulera mål och initiera arbetet. Till följd av vakans i tjänsten som medlemssamordnare prioriterades arbetet med nya initiativ och aktiviteter ner. Inom den organisatoriska fokusfågan finns det stora möjligheter att arbeta med frågor som stärker SFS organisation och representanter, svårigheten i att skapa projekt och dylikt kunde däremot tidigt formuleras. Detta då flera av formuleringarna är av karaktär att SFS ska utveckla sitt nuvarande arbete, det är helt enkelt svårt att skapa en checklista att bocka av för den organistoriska fokusfrågan syftar till att utveckla SFS arbete på lång sikt och utveckla organisationskulturen till det bättre. Det var även viktigt att frågan förankrades väl hos medlemskårerna, detta då de är en betydande aktör för att bidra till att nominera personer att engagera sig i SFS och skapa en organisation som värderar engagemanget.

Följande mål formulerades, med tillhörande aktiviteter:

- SFS fyller alla förtroendeuppdrag och de uppdrag som SFS utlyser.
    - Annonsera direkt i studenttidningar alternativt anslagstavlor för att nå direkt ut till studenter. Resultatet ska utvärderas och beroende på utfall införas som rutin.
- SFS säkerställer och arbetar systematiskt med att alla inom organisationen blir uppmärksammade för sitt bidrag.
    - Bjuda in studentrepresentanter till medlemsmöten.
    - Middag för studentrepresentanter med betald resa, kan kombineras med kompetensutbildning/talare/föreläsning samt inkludera presidium och medlemssamordnare (eventuellt fler från kansliet) för kontaktbyggande.
    - Dela ut diplom till studentrepresentanter och förtroendevalda vid avslutat uppdrag.
- SFS har en fungerande process för överlämning och introduktion till förtroendevalda och studentrepresentanter.
    - Ha informations- och välkomstträff för studentrepresentanter och medlemskårer i september och januari varje år.
    - Ta fram och sprida presentation med mallar för att underlätta överlämning av SFS-engagemanget hos medlemskårer.

    - Öppna upp för att politiska sekreterare och studentrepresentanter arbetat tillsammans vid remissvar
    - Se över om politiska sekreterare har tid och möjlighet att interagera med studentrepresentanter kring sakfrågor.
- SFS arrangerar och utvecklar ett antal olika möten och nätverk som är uppskattade och välbesökta.
    - Införa en rutin att utvärdera alla medlemsaktiviteter, samt observera vilka medlemskårer som inte deltar på olika aktiviteter och för en dialog för att öka engagemanget.
- SFS lyfter fram och synliggör förtroendevalda och studentrepresentanter att föra studenternas talan i olika forum.
    - Testa att låta studentrepresentanter och förtoendevalda inom organisationen få visa upp vad de gör och sitt engagemang på sociala medier, till exempel instagram-takeovers. Utvärdera resultatet och beroende på utfall införa på rutin.
- SFS ska arbeta för hållbart engagemang genom systematiskt arbete och proaktivt ledarskap.
    - Ta upp på medlemsmöte höst 2022 för att förankra vad vi ska arbeta med. Låta medlemskårerna få komma med input som utgår ifrån respektive rubrik.
    - Förankra projektplan på styrelsemöte i januari 2023. Samla in förslag på aktiviteter, även kommittéer kan lämna förslag.
    - Införa ett ordförandeskapsnätverk för medlemskårers ordföranden i syfte att utveckla den sociala hållbarheten i deras uppdrag och i deras organisationer.

Prioriterade frågor

Utöver de två fokusfrågorna utgörs verksamhetsplanen av prioriterade frågor. I år var de fem till antalet. De prioriterade frågorna ska vara mer konkreta i sin utformning och inte kräva lika mycket utredande arbete för att konstatera vad uppdraget avser.

Hälsa

Den prioriterade frågan hade följande ambitioner:

1. SFS ska verka för att studenter och forskarstuderande ska ha en god psykosocial studiemiljö.
2. SFS ska verka för att lärosätena fullgör sitt ansvar i arbetet med studenters och forskarstuderandes arbetsmiljö.
3. SFS ska verka för att det finns strukturer som praktiskt möjliggör sjukskrivning för studenter och forskarstuderande.
4. SFS ska verka för att det finns strukturer som praktiskt möjliggör återhämtning för studenter och forskarstuderande.
5. SFS ska verka för att studenthälsans uppdrag ska tydliggöras på nationell nivå.

Ambition 1, 2 och 4 samlades under det övergripande målet att studerandeskyddsombud ska ha tillräckliga/fullgoda verktyg för att driva lärosätena framåt samt själva verka för en god studie/arbetsmiljö. Ett skäl till detta är att ambitionerna delvis är i linje med de krav som redan ställs genom arbetsmiljölagstiftningen. Studerandeksyddsombuden har en central roll i att bevaka att lärosätena fullföljer sina skyldigheter på arbetsmiljöområdet. Som ett led i att stärka studerandeskyddsombudens arbete tog SFS fram en handbok för studerandeskyddsombud. Materialet togs fram under 2022/23 och handboken publicerades i början av hösten 2023.

För ambition 3 tog vi fram två mål: att studenter har praktisk möjlighet att vara deltidssjukskrivna, samt att efter valet ska de ansvariga på utbildningsdepartementet ha kännedom om problembilden och SFS förslag på lösning inom en månad från att utbildningsministern tillträder.

För detta tog vi fram ett underlag om deltidssjukskrivning. Vi hade möten med både regerings- och oppositionspolitiker, utbildningsminister, statssekreterare, samt opolitiska tjänstemän vid utbildningsdepartementet, där vi lyfte frågan och överlämnade underlaget. Vi hade även ett möte med socialförsäkringsminister Anja Tenje specifikt om denna fråga. Vi fick även en debattartikel publicerad.

Även för ambition 5 tog vi fram två mål. Det första var att regeringsuppdraget till Stockholms universitet, Linköpings universitet och Universitets- och högskolerådet att utveckla en gemensam webbportal för studenthälsovården ska förvaltas och förlängas. På sikt ska det tas fram nationella riktlinjer för studenthälsovård inom ramen för uppdraget. Det andra målet var att efter valet ska de ansvariga på utbildningsdepartementet ha kännedom om problembilden och SFS förslag på lösning inom en månad från att utbildningsministern tillträder.

För detta tog vi fram ett underlag om deltidssjukskrivning. Vi hade möten med både regerings- och oppositionspolitiker, utbildningsminister, statssekreterare, samt opolitiska tjänstemän vid utbildningsdepartementet, där vi lyfte frågan och överlämnade underlaget. När regeringsuppdraget om webbportal delredovisades under våren publicerade vi en debattartikel.

Bostäder

Frågan om bostäder har arbetats med på flera sätt under verksamhetsåret. Utifrån en analys om att frågan om ett statligt investeringsstöd var kraftigt polariserande mellan vänster- och högerblocket i riksdagen, utvärderades SFS arbete med att verka för ett statligt investeringsstöd när den nya regeringen tillträdde efter valet 2023. Samtidigt var det tydligt att statliga investeringar behövdes i och med ökande hyror, räntekostnader och lågkonjunktur, som ledde till tvärstopp i nybyggnationen. Slutsatsen blev att vi ville ompaketera förslaget om statliga stimulanser i bostadsbyggande som bättre skulle kunna tilltala den nya regeringen.

I samarbete med Studentbostadsföretagen tog vi därför fram rapporten ”För fler studentbostäder” med flera förslag för att öka nybyggnationen av studentbostäder, framtagen av extern konsult. Denna lanserades i Almedalen. Detta skrevs debattartikel i Altinget kring där vi betonade behovet av statliga stimulanser.

Parallellt med arbetet med rapporten under verksamhetsåret fördes även dialog med Studentbostadsföretagen och företrädare från funkisrörelsens ungdomsorganisationer om lättnader av byggregler eller tillgänglighetsregler i Studentbostäder. Unga med synnedsättning, Unga hörselskadade, Unga rörelsehindrade deltog. Samtalen skedde mot bakgrund av den nya regeringens tydliga signaler om att gå fram med förslag om lättnader. Diskussionerna sammanfattades och publicerades.

Under våren arrangerade SFS och Studentbostadsföretagen ett riksdagsseminarium i syfte att bjuda in både representanter från civilutskottet och utbildningsutskottet för att diskutera situationen för studenter på bostadsmarknaden. Både SFS och Studentbostadsföretagen höll presentationer med lägesbild, därefter hölls panelsamtal med ledamöter.

Verksamhetsåret innebar även ett gediget arbete med bostadsbidraget. Dels behandlades det i rapporten om studiemedlet, Studiemedlets gränser, men även i anslutning till SFS arbete med den statliga utredningen av bostadsbidraget som lade fram betänkande våren 2022. Behoven av reformering av bostadsbidraget var även ett av tre förslag i bostadsrapporten.

Under året hölls även regelbundna möten med aktuella aktörer från intresseorganisationer till relevanta politiker. Studentbostadsfrågorna var även del av det regelbundna påverkansarbetet som SFS bedriver i statens budgetprocess.

Bild: Debatt under rikdagsseminariet med SFS vice ordförande Jacob, Malcolm Momodou Jallow, riksdagsledamot (V) och ordförande i riksdagens civilutskott, Fredrik Malm, riksdagsledamot (L) och ordförande i riksdagens utbildningsutskott, Stina Olén, VD Studentbostadsföretagen samt moderator

Caroline Szyber. Foto: SFS.

Bild: SFS vice ordförande Jacob föredrar studenternas åsikter om studentbostadspolitiken under riksdagsseminariet. Foto: SFS.

Kostnadsfri verksamhetsförlagd utbildning

Inom ramen för denna prioriterade fråga utförde vi ett antal aktiviteter.

Vi träffade den nationella samordnaren för fler VFU-platser i sjuksköterskeutbildningen där vi lyfte kostnaden för VFU. Genom medskick till studentrepresentanter fick vi med en formulering om kostnad för VFU i Nationella vårdkompetensrådets slutrapport *Kompetensförsörjning inom primärvården*.

Kostnadsfri VFU lyftes vid möte med opolitiska tjänstemän vid utbildningsdepartementet. Vi presenterade även frågan om kostnadsfri VFU i möte med SUHF, samt tog fram ett underlag med problembild och förslag som skickades till SUHF inför deras möte med CSN.

Under våren var kostnadsfri VFU en av de prioriterade frågorna som vi drev mot statsbudgeten för 2024. För detta fick vi två debattartiklar publicerade, en tillsammans med Sahlgrenska akademins studentkår och en med Vårdförbundet, Vårdförbundet student samt Sveriges lärarstudenter.

Vi undersökte även möjligheten att göra ytterligare undersökningar i diskussion med en extern konsult. De samtalen och de mindre förundersökningar som gjordes landade slutligen i att den rapport om VFU som SFS tagit fram 2020 bedömdes vara tillräcklig som underlag. Vi beslutade därför att inte göra någon ytterligare undersökning eller rapport under verksamhetsåret.

Studentkårens status och finansiering

Under verksamhetsåret delades frågan upp i två delar. En del som omfattade frågan om kårstatusprocessen och en annan del för studentkårernas finansiering.

Under det gångna året har SFS prioriterat att intensifiera arbetet med att säkra studentkårens status och deras finansiella bas. Denna satsning har varit av central betydelse för att kunna upprätthålla och stärka studentinflytandet över hela landet.

Ett av de största framstegen har varit att ta fram tydliga riktlinjer för kårstatusprocessen. SFS kansli tog därför fram dokumentet Rekommendationer om processen för ansökan om ställning som studentkår (Dnr: P4-1/2223). För att säkerställa att dessa riktlinjer inte bara ger en god informationsplatta, utan också är relevanta och genomförbara för medlemskårerna genomfördes en längre förankringsprocess. Denna process inkluderade diskussioner och input från medlemmar, SFS styrelse, samt dialog med SUHF. Genom detta har rekommendationerna blivit ett instrument som kan underlätta för studentkårer vid framtida statusförändringar.

För att skapa en hållbar finansieringsmodell för studentkårerna ansåg SFS det som avgörande att föra en direkt dialog med politiker som formar och påverkar utbildningspolitiken. Därför har frågan om studentkårernas finansiering lyfts med ett antal politiker och särskilt med utbildningsminister Mats Persson. Dessa samtal har gett insikter om politikernas syn på studentkårernas roll samt skapat en större förståelse för våra utmaningar och behov när det gäller finansiering. Dessvärre har

regeringen inte aviserat några satsningar på studentkårernas finansiering eller förändring av systemet.

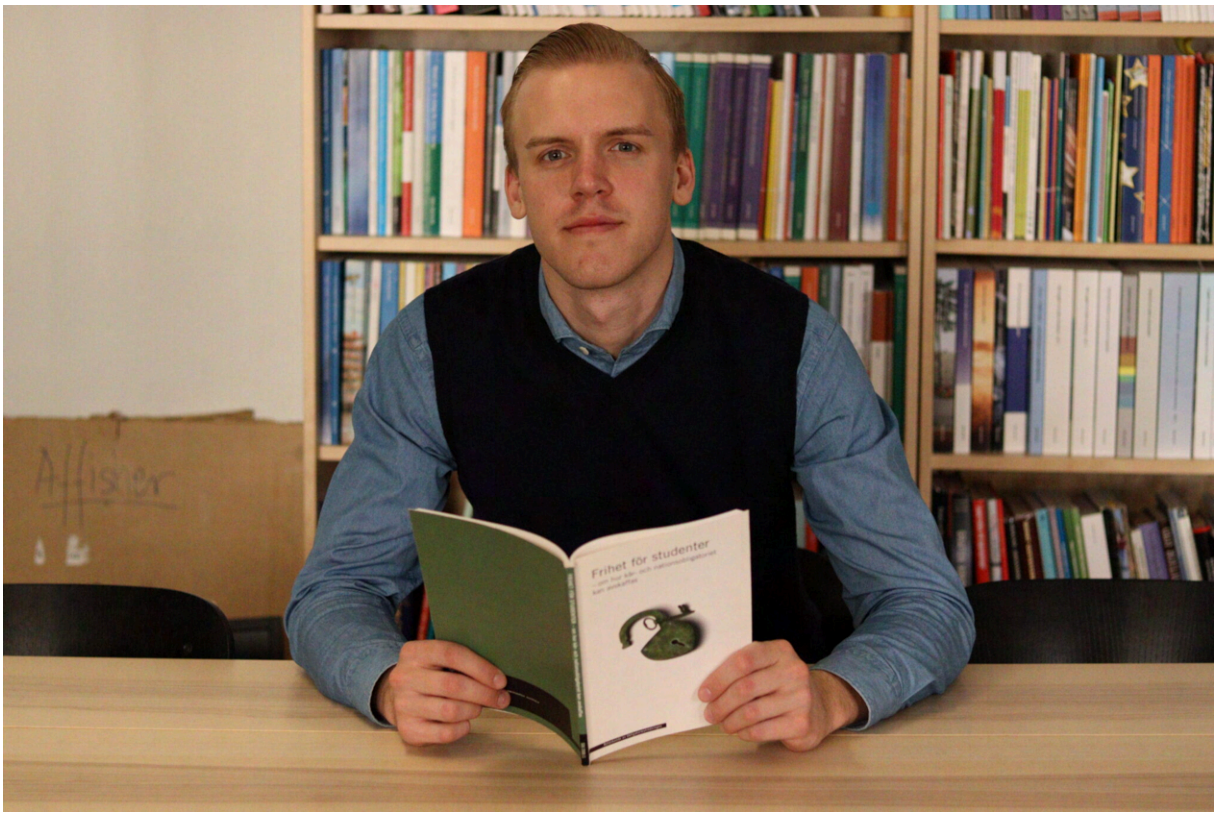

Foto: SFS vice ordförande Jacob Färnert bild från blogginlägget Vilken framtid går studentinflytandet till mötes?. 2023-04-19. Bild: SFS.

För att bredda kommunikationen kring detta ämne och skapa ökad förståelse bland våra medlemmar och det bredare samhället, publicerade Jacob ett längre blogginlägg Vilken framtid går studentinflytandet till mötes?. I inlägget behandlades studentkårens finansiering i större omfattning, vilket gav läsarna en djupare insikt i de utmaningar och möjligheter som finns. Detta initiativ har bidragit till en större medvetenhet och engagemang kring studentkårernas ekonomiska situation.

SFS ekonomi

De senaste åren har SFS kapital ökat. Detta beror mestadels på att SFS tidigare valt att budgetera med försiktighet, vilket innebär att varje utgiftspost innehaft en buffert för att kunna hantera oförutsägbara kostnader. Detta för att SFS inte ska hamna i ekonomisk svårighet. Det har däremot haft en negativ inverkan på verksamheten där aktiviteter inte genomförts. SFS har till följd av detta ändrat sitt sätt att budgetera för att bättre möta verksamhetens behov och styrning. Utmaningen som SFS stod inför var att hitta en ekonomisk balans mellan att inte vara en vinstdrivande organisation samt att kunna inneha en viss säkerhet kopplat till organisationens möjlighet att överleva vid eventuellt förändrade intäkter. SFS kapital var placerat på bankkonton vilket medför att värdet av SFS kapital successivt sjunker och då SFS under längre tid inte har nyttjat stora delar av kapitalet skulle organisationen se över hur dessa pengar kan omplaceras.

Frågor att behandla var hur mycket likvida medel SFS bör ha, kontra hur mycket som kan placeras i andra sparformer. Från SFSFUM angavs följande ambitioner:

- SFS ska verka för att organisationen har en mer hållbar och långsiktig ekonomi.
- SFS ska ta fram en struktur som anger hur SFS kapital placeras och används.

Arbetet genomfördes av SFS kansli och presidium med förankring hos styrelsen. Arbetsgruppen förde samtal med liknande organisationer, banken och andra kunniga på området. Frågan har även förankrats vid medlemsmöten. Följande mål formulerades för att uppnå ambitionerna:

1. Analysera SFS ekonomiska situation, intäktskällor och kostnader.
2. Ta fram ett dokument som svarar mot uppdraget.

Till följd av omfattningen på uppdrag till styrelsen prioriterades frågan om SFS ekonomi ned. Denna då den inte ansågs lika skyndsamt att hantera, samt att det var viktigt att SFS kansli (som ska administrera SFS ekonomi) var väl införstådda med organisationen och den ekonomiska processen. Under vårterminen fördes flertalet diskussioner inom styrelsen och ”Struktur som anger hur SFS kapital placeras och används” antogs.

Uppdrag

Nedan redovisas de uppdrag som styrelsen gavs från SFSFUM 2022 utöver verksamhetsplan och budget.

Uppdragsutbildning

Som ett led i SFS arbete med att tydliggöra sina åsikter om Uppdragsutbildning på universitet och högskolor, identifierades ett behov av att sammanställa ett utredande underlag om uppdragsutbildning, dels för att ge en läges- och kunskapsöversikt och dels för att utifrån denna tillhandahålla rekommendationer till medlemskårerna i frågan. Politisk sekreterare Amanda Beckman författade denna rapport som resulterade i rekommendationer. Slutsatsen var att lärosätena behöver öka kårernas insyn i arbetet med uppdragsutbildning, att studentkårerna bör bli bättre på att nyttja sin befintliga rätt att delta i beslut på lärosätena som rör uppdragsutbildning. SFS identifierade även att det vid behov kan författas gemensamma överenskommelser för arbetssätt kring uppdragsutbildning mellan studentkår och lärosäte. Rapporten presenterades för medlemmarna på ett digitalt medlemsmöte och publicerades därefter på hemsidan.

En mer transparent budgetprocess

Styrelsen fick i uppdrag att under verksamhetsåret ta fram en mer transparent budgetprocess i samråd med medlemmarna. Budgetprocessen hanteras huvudsakligen av SFS kansli och har utvecklats med organisationen de senaste tre åren.

SFS ekonomi ska vara enkel att hantera och förstå. Det innebär bland annat att budgeten som presenteras till SFSFUM är per kostnadsställe (till exempel Kansli, Styrelse och Presidium) och inte per konto (till exempel Lokalkostnader,

Personalkostnader och Utbildning). Däremot har medlemskårer möjlighet att ta del av kostnader per konto via styrelsehandlingar.

Inledningsvis behövde arbetsgruppen förstå vad som var bristfälligt i den nuvarande ekonomihanteringen. Avseende transparens fanns samtliga dokument att tillgå enligt stadgan angiven tid. Uppdraget var att ta fram en ny mer transparent budgetprocess i samråd med medlemmarna men medlemskårerna kunde vid medlemsmöte konstatera att den nuvarande processen enligt teorin var väl utformad. Utmaningen låg huvudsakligen i att förstå vad de efterfrågade avseende SFS ekonomihantering.

SFS presenterade budgetprocessen, genomförde den och utvärderade vid SFSFUM. Gensvaret var att det var välfungerande. Med denna skrift återrapporteras uppdraget.

SFS budgetprocess har tre parallella spår: 1) Föregående år och bokslut, 2) Pågående verksamhetsår och löpande hantering och rapportering, och 3) Kommande år och framtagande av budget. Dessa synliggörs i nedanstående bild. Arbetsgruppen konstaterade efter förankring med medlemskårena att avsikten med uppdraget var budget för kommande år varpå arbetssgruppen arbetade vidare med enbart denna.

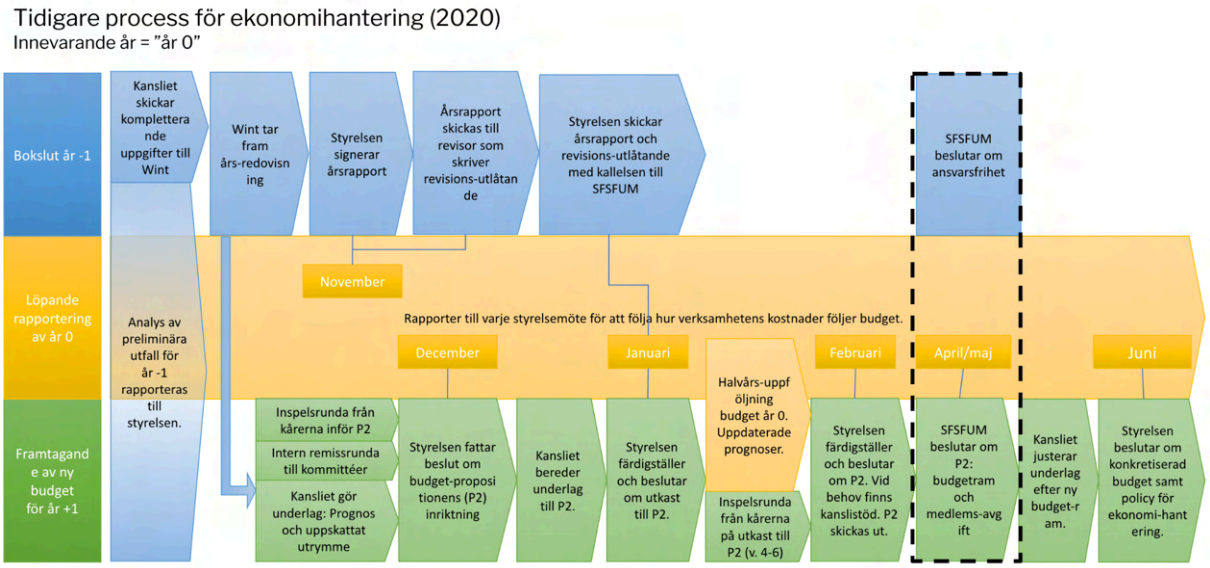

Den så kallade nya budgetprocessen visualiseras nedan. SFS ekonomi grundar sig fortfarande på utfall för föregående år - som läses i årsredovisning med förklarande bilaga - samt förväntade förändringar eller eventuella satsningar. För verksamhetsåret 2022/23 fanns flera unika aktiviteter med anledning av EU-ordförandeskapet som även påverkade SFS bemanning av Kansli och Komit.

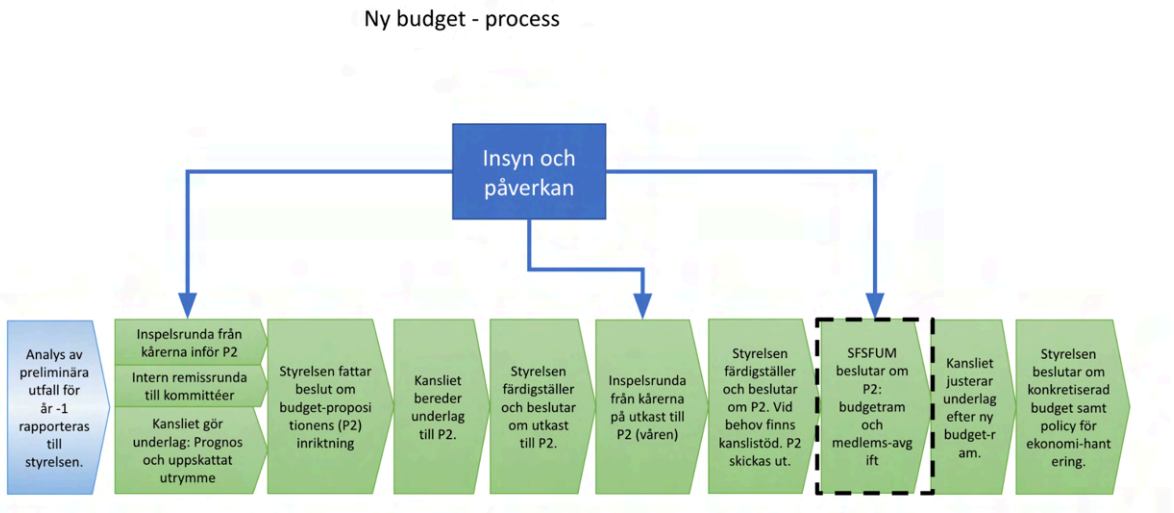

Nationell standard för studieplatser

Enligt beslut hade styrelsen i uppdrag ”att utreda möjligheten till en nationell standard för studieplatser.” och ”att uppdatera åsiktsdokumentet med en definition av en god studieplats.”. Efter längre övervägningar landade styrelsen i att det inte var möjligt att skapa en nationell standard för studieplatser. I Sverige finns det ungefär 16 000 kurser inom högre utbildning som bedrivs på omkring 50 lärosäten. Det finns även stor variation mellan utbildningar, exempelvis de yrkesprogram som ges inom vård och medicin jämfört med den utbildning som ges inom de ämnen som utgår från konstnärlig grund. Med hänsyn till den mångfald av utbildningar som råder fann styrelsen att en nationell standard var omöjlig att skapa. Istället valde styrelsen att utvidga informationen om en god studieplats i den handbok som SFS håller på att ta fram för studerandeskyddsombud. Angående åsiktsutveckling i frågan valde styrelsen därför att föreslå en bred skrivelse i åsiktsprogrammet som fokuserar på att en god studieplats är en förutsättning för att kunna bedriva studier i högre utbildning. Förslaget godkändes senare av SFS fullmäktige i maj 2023.

Bostäder i Stockholm för SFS presidium

Styrelsen hade i uppdrag att till SFSFUM 2023 återrapporterar om hur arbetet gått med undersökningen kring presidiebostäder, samt lägger fram potentiella lösningar som medlemskårerna kan ta ställning till. Styrelsen diskuterade frågan vid sitt sammanträde i oktober. Detta föregicks av föregående styrelses arbete. Den styrelsen hade en arbetsgrupp som hanterade frågan och presenterade en utredning för styrelsen på ämnet. På styrelsens sammanträde #10 för verksamhetsåret 2021/22 behandlades frågan. Styrelsen var positiva till förslaget och gav inriktningsbeslut om att gå vidare med att mer konkret undersöka möjligheten att tillhandahålla bostäder för SFS presidium hos ett studentbostadsföretag.

Styrelsen hamnade i ett underligt läge där styrelsen 2021/22 har dragit en slutsats (samt fattat beslut) om vad som är bäst alternativ och hur organisationen kan gå vidare med det. Den slutsatsen var antagligen välgrundad och rationell. Samtidigt har

styrelsen fått en förnyat uppdrag från SFSFUM. Om styrelsen avser att fullfölja beslutet i sin helhet och bereda förslag på potentiella lösningar som medlemskårerna kan ta ställning till behöver styrelsen även bearbeta den delen.

Ytterligare en del som kan problematiseras inom ramen för detta är graden av tillit i SFS. Styrelsens rådighet över förvaltningen av organisationen begränsas på grund av beslutet från SFSFUM. Givet att styrelsen avser att avgöra denna fråga utanför SFSFUM eller liknande medlemssammanhang kommer ärendet att ha en total beredningstid på ungefär två år och inte kunna implementeras förrän tre år efter beslut. Styrelsen diskuterade hur försvarbart sådana ställtider är i en studentorganisation.

Styrelsen tillströk föregående styrelsens beslut och valde att invänta SFSFUM innan vidare arbete. Det innebar att inget ytterligare hände i frågan under verksamhetsåret, detta för att följa det beslut som fattas om SFSFUM avseende att förslag skulle presenteras och att de skulle ta ställning (det vill säga rösta i frågan).

SFS representation av studenter vid behörighetsgivande utbildning vid medlemskårer

SFS styrelse fick i uppdrag att ”att undersöka hur SFS ska företräda basårsstudenter och återkomma med förslag till beslut under efterföljande SFSFUM”. Styrelsen diskuterade frågan och beredde frågan om hur SFS kan företräda basårsstudenter. I samband med att styrelsen förberedde andra förslag på ändringar i stadgan så inkluderas även frågan om representation av basårsstudenter. En diskussion pågick i styrelsen om förslaget skulle inkludera all behörighetsgivande utbildning eller endast basårsstudenter varpå slutsatsen blev att motionärens ambition var att endast basårsstudenter skulle inkluderas.

Inför SFSFUM 2023 presenterade styrelsen ett förslag på stadgeändring för att inkludera basårsstudenter. Förslaget antogs av fullmäktige. Till samma sammanträde så föreslog styrelsen även ett mindre tillägg till SFS Åsiktsprogram som handlade om basårsstudenter “Basårsutbildningar är en viktig nyckel för lärosätenas arbete med breddad rekrytering.” med bakgrund i att SFS generellt inte har fastställda åsikter om specifika utbildningar men att styrelsen ville uppmärksamma basårsutbildnings betydelse för breddad rekrytering. Förslaget antogs av fullmäktige.

Åsiktsutveckling om integrering av system för särskilt pedagogiskt stöd i Ladok

SFS styrelse fick i uppdrag att ”SFS ska verka för att det ska finnas ett nationellt system för universitet och högskolor där studenter kan anmäla sig till tentamina och samtidigt anmäla om behov av pedagogiskt stöd.”.

Frågan diskuterades på två av styrelsens sammanträden. SFS presidium öppnade en inledande dialog med Ladoks ledning om frågan. Dialogen gav lovande resultat varpå Ladok visade intresse för att utveckla funktioner i Ladok för att underlätta för de studenter som har behov av särskilt pedagogiskt stöd.

Frågan inkluderades även i SFS övergripande arbete med den politiska fokusfrågan som fokuserade på särskilt pedagogiskt stöd. I slutändan av verksamhetsåret hade dialogen med Ladok fortsatt och SFS presidium har fått indikationer på att Ladok vill ta fram en lösning. I skrivande stund har dialogen med Ladok fortsatt och förhoppningen är att utvecklingsarbetet ska inkluderas i en av Ladoks kommande handlingsplaner.

Åsiktsprogram

Ett av uppdragen till styrelsen under verksamhetsåret var att genomföra en förenkling av SFS dokumenthierarki. Inom uppdraget var hanteringen av SFS åsiktsdokument det mest omfattande. I bakgrundsarbetet till uppdraget hade det avgjorts att SFS åsiktsdokument skulle reduceras ner till att bli ett dokument.

De dokument som skulle omarbetas var SFS ställningstaganden 1) En öppen och jämlik högskola, 2) Högre utbildnings omfattning, utbud, finansiering och antagning, 3) Den hållbara akademin samt 4) Studenters boendesituation men även SFS Principprogram.

Dessa fem dokument skulle kombineras till en större dokument varpå styrelsen valde att föreslå att det skulle kallas SFS Åsiktsprogram. Under verksamhetåret pågick det i styrelsen ett omfattande arbete med att slå ihop dokumenten på ett sätt som inte exkluderade några skrivelser men samtidigt höll språket tillgängligt och upplägget logiskt. Arbetet resulterade i en proposition till SFSFUM 2023 där åsiktsprogrammet antogs efter en del justeringar efter motioner som inkommit av SFS medlemmar.

Budget och utfall

För att verkställa verksamhetsplanen och uppdrag gavs styrelsen en budget som fastställdes av SFSFUM. Budgeten och utfall för verksamhetsåret redovisas nedan. För utförligare beskrivning av utfallet hänvisas till SFS årsredovisning 2022/23 samt förklarande bilaga som rapporteras till SFSFUM 2024.

	Budget 2022/23	Ack. utfall
Intäkter		
Medlemsintäkter	1 600 000	1 598 424
Statsbidrag	5 060 000	3 794 250
Sjuklöneersättning	0	0
Övrigt	0	2 298 148
Totala intäkter	**6 660 000**	**7 550 678**
Kostnader		
Kansliet	4 000 000	*3 823 548*
Presidiet	1 400 000	*1 599 637*
Styrelsen	175 000	*322 375*
Komit	130 000	293 489

Medlemsaktiviteter	215 000	*135 690*
SFSFUM	250 000	479 553
Doktorandkommittén	100 000	*68 320*
Valberedningen	30 000	26 928
SQC	50 000	29 822
Studentrepresentanter	30 000	33 082
Nätverk	30 000	5 444
Särskilda satsningar (samlingspost)	650 000	1 380 478
Avskrivningar	0	0
Totala kostnader	**7 060 000**	**8 380 931**
Resultat	**−400 000**	**−830 253**

Del 4: Internationella evenemang och övriga politiska frågor

I denna del rapporteras om de internationella evenemang SFS stod värd för samt övriga politiska frågor.

Nordiskt Ordförandemöte

Under hösten 2022 stod SFS värd för Nordiskt Ordförandemötes sammanträde. NOM är de baltiska och nordiska nationella studentorganisationernas samarbetsplattform grundat på 1940-talet. Värdskapet roterar mellan medlemsorganisationerna. Träffarna sker en gång per termin men hade under pandemiåren gått över till digitala möten. SFS arrangemang var därför det första fysiska mötet efter pandemin. Mot bakgrund av pandemin hade SFS satt temat ”Falling through the cracks? Student work environment and mental health.”

Konferensens programpunkter var relaterade till temat på olika sätt och varierade. SFS strävade efter att ha Göteborgsbaserade forskare för att använda lokal kompetens. Utöver forskare deltog även representanter från Nordiska rådet. Workshops hölls för att aktivera temat ytterligare för deltagarna, där alla fick presentera situationen om

psykisk ohälsa för studenter i deras hemländer och diskussionen hölls i syfte att lära sig av varandra.

De sociala delarna av programmet inleddes med sittning på universitetet med filosofispex, samt en visning i spårvagn runt Göteborg med guide. En annan kväll besöktes Chalmers där vi i samarbete med Chalmers studentkår fick använda deras tågvagnar på campus. Där hölls den interkulturella kvällen, intercultural night, där enligt NOM-tradition samtliga organisationer hade med sig traditionell mat och dryck från sitt hemland som alla fick smaka på.

Politisk sekreterare Amanda Beckman var projektledare för evenemanget. Det genomfördes i nära samarbete med Göta Studentkår, men även Chalmers studentkår, samt Göteborgs universitet.

[ANVÄND BILDER FRÅN BLOGGINLÄGG]

Bild: Fotografi på deltagarna vid NOM i Göteborg. Foto: SFS

European Student Convention

Bild: Fotografi på deltagarna vid ESC, Rådhuset i Malmö. Foto: ESU

Våren 2023 stod SFS värd för European students' union möte European Student Convention. Värdskapet för ESC hade SFS sedan tidigare ansökt om och följer av rutinen att det på våret ska vara ESC i samma land som har ordförandeskapet i EU.

ESC projektleddes av SFS politiska sekreterare Amanda Beckman, samt presidiet och arbetsgrupp bestående av ledamöter från Komit och styrelsen. Det var även ett gott samarbete med lokala studentkårer i både Lund och Malmö, där samtliga bjöds in och flertalet deltog i någon form. Vår främsta möteslokal under evenemanget var hos Teknologkåren vid Lunds universitet, vilka vi hade ett nära och gott samarbete med.

Invigningen skedde i Lunds universitets aula med öppningstal av Sveriges utbildningsminister Mats Persson, Linn, ESU:s ordförande Matteo Vespa samt biträdande rektor för Lunds universitet Lena Eskilsson. Tillsammans kunde vi inleda ESC 45 genom att rikta gemensamt fokus mot temat för dagarna, och inte minst genom att understryka vikten av studentrepresentation i arbetet mot en hållbar framtid.

Ett ESC inbegriper inte ett formellt möte (detta sker under board meeting) utan är mer till för nätverkande för medlemsorganisationerna, kompetensutveckling med relevanta seminarier och programpunkter som arrangeras av ESU för att behandla relevant arbete med exempelvis policy papers som ska beslutas om under ett kommande BM.

Dagarna var således fyllda av intressanta panelsamtal, föreläsningar, workshops och seminarier. Temat var ”Towards sustainable societies: Student participation in higher

education”, vilket innebar att flera olika aspekter om hållbarhet inom akademin behandlades på konventet. De sociala aktiviteterna var dock minst lika viktiga, där vi både hade sittning i AF-borgen med tillhörande spex och tal, där både företrädare för universitetet och lokala studentkårer deltog, och mingel i Malmö rådhus tillsammans med KSO, Malmö universitets rektor och lokala kårföreträdare.

Fotografi: Bild på öppningstalarna Linn Svärd, Matteo Vespa och Mats Persson.

ESC hölls i både Lund och Malmö, tanken med detta var att visa upp närheten mellan den mer traditionella studentvärlden och den mer urbana universitetsvärlden, som två sidor av samma mynt.

EURODOC conference and annual general meeting

Tillsammans med två andra aktörer stod SFS värd för EURODOC konferens och årsmöte mellan den 7 och 10 juni 2023. Från SFS var Pil Maria Saugmann utsedd som projektledare. SFS:s arbetsgrupp utgjordes av personer från DK, styrelsen och kansliet. Även representanter från Komit bistod i arbetet.

Den 7 juni inleddes EURDOC konferens i Uppsala (samt med möjlighet till digitalt deltagande). Konferensen anordnades med Fackförbundet ST, Swedish Network of Postdoc Associations (SNPA) samt stöd från Uppsala universitet och Uppsala studentkår. Vid konferensen fanns följande programpunkter med talare från bland annat akademi och högskolesektorn i Sverige och Europa:

- Dealing with precarity: Employment conditions of post-docs
- The assessment of the academic career – a key to Open Science.
- A sustainable academia
- Eurodoc Session on the Sustainability of Ukrainian Academia in (Post)War Times
- A timely and relevant doctoral education.
- Equal opportunities in the academic career
- Academic freedom – a prerequisite for a sustainable future.
- A sustainable academic psychosocial work environment

SFS-DK deltog i programpunkterna samt samordnade det praktiska för konferensen. Konferensen hade Sustainable academia som huvudtematik:

Speakers of Eurodoc Conference 2023 [INRAMNING I LAYOUT]

Conferenciers

- Wednesday the 7th of June:
  Karl Kilbo Edlund (SFS-DK, Gothenburg University, Sweden)
  Emma Svensson (SFS, Gothenburg University, Sweden)
- Thursday the 8th of June:
  Laura Palma Medina (SNPA/ Karolinska Institutet, Sweden)

Panel sessions on Wednesday the 7th of June

- Dealing with precarity: Employment conditions of post-docs
  - Moderator: Kjell Nilsson (Fackförbundet ST/ Lund University, Sweden)
  - Martin Andler (President for the Initiative for Science in Europe)
  - Sandra Hellstrand (Fackförbundet ST/ Uppsala Universitet, Sweden)
  - Laura Palma Medina (SNPA/ Karolinska Institutet, Sweden)
  - Joanna Rutkowska (Eurodoc/ Radboud University, Nijmegen, Netherlands)
  - Charlotte Platzer (Deputy Vice-Rector Teknat 2020-2023, Uppsala Universitet, Sweden)
- A sustainable academia
  - Moderator: Meyrem Saadi (SFS-DK, Uppsala University, Sweden)
  - Svitlana Krakovska (Ukrainian Hydrometeorological Institute, Ukraine)
  - John Tumpane, (Formas, Sweden)
  - Hannah Lundgren (Uppsala University, Sweden)
  - Karin Gerhardt (Uppsala University, Sweden)
  - Karin Gerhardt (Sveriges Landbruks Universitet, Sweden)
- The assessment of the academic career – a key to Open Science. (7th)
  - Moderator: Mohammad Abuasbeh (KTH PhD Chapter, KTH, Sweden)
  - Karen Stroobants (Vice-chair, CoARA)

    - Jan-Ingvar Jönsson, (Vice-chancelor, Linköpings universitet, Sweden)
    - Sebastian Dahle (Eurodoc/ University of Ljubljana, Slovenia)
    - Kelly Woods (F1000)
    - Linnéa Carlsson (SFS-DK, University West, Sweden)
- Eurodoc Session on the Sustainability of Ukrainian Academia in (Post)War Times
    - Svitlana Krakovska (Ukrainian Hydrometeorological Institute, Ukraine)
    - Oleksandr Berezko (Eurodoc/ Lviv Polytechnic National University, Ukraine)
    - Anna Pavelieva (Eurodoc/ National University "Yuri Kondratyuk Poltava Polytechnic", Ukraine)
    - Mykhailo Guzyk (Karolinska Institutet, Sweden)

Panel sessions on Thursday the 8th of June

- A timely and relevant doctoral education.
    - Moderator: Eva Hnatkova (National Library of Technology and University of Chemistry and Technology in Prague, Czech)
    - Alexandar Hasgall (Head of the European University Association's -Council of Doctoral Education (EUA- CDE))
    - Maja Elmgren (Uppsala University, Sweden)
    - Nicola Dengo (Eurodoc/ Università degli Studi dell'Insubria, Italy)
    - Hanna Dort (SFS-DK, Stockholm, University, Sweden)
- Equal opportunities in the academic career
    - Moderator: Constance Boissin (SNPA; Karolinska Institutet, Sweden)
    - Moniek Tromp (Chair, Young Academy of Europe / University of Groningen, Netherlands)
    - Erdinc Sezgin (SciLife, Karolinska Institutet, Sweden)
    - Sara Pilia (Eurodoc, Italy)
    - Jan Theilander (temporary Vice-chancellor, Högskolan Väst, Sweden)
    - Gustav Eriksson (Doctoral candidate, Chalmers University of Technology, Sweden)
- Academic freedom – a prerequisite for a sustainable future.
    - Moderator: Agniezka Zyra (Cracow University of Technology, Poland)
    - Amanda Crawfoot (The European University Association (EUA))
    - Kjell Nilsson (Fackförbundet ST/ Lund University, Sweden)
    - Peter Aronsson, (Vice-chancellor, Linnéuniversitetet, Sweden)
    - Pil Maria Saugmann (Eurodoc, Sweden)

    - Jacob Färnert (Vice-presiden, SFS, Sweden)
- A sustainable academic psychosocial work environment
    - Moderator: Isis Lindfeldt (Fackförbundet ST/ Uppsala University, Sweden)
    - Brian Cahill (ReMO/ MCAA/ TIB at Leibniz University Hannover, Germany)
    - Sandra Hellstrand (Fackförbundet ST/ Uppsala Universitet, Sweden)
    - Mathias Schroijen (Eurodoc/ ULB, Belgium)
    - Åsa Burman (Stockholm University, Sweden)
    - Sara Willhammar (SFS-DK, Lunds Universitet, Sweden)

Opening reflections

- Karl Kilbo Edlund (SFS-DK, Gothenburg University, Sweden)
- Dario Conca (SNPA, Umea University, Sweden)

Closing reflections

- Linnéa Carlsson (SFS-DK, University West, Sweden)
- Laura Palma Medina (SNPA/ Karolinska Institutet, Sweden)

Efter avslutad konferens följde EURODOC årsmöte, The Annual General Meeting, vilket är Eurodocs högsta beslutande organ. Det är på årsmötet som förtroendevalda väljs och beslut om verksamhetsplan och budget fattas. Detta var ett hybridmöte över två dagar där SFS stod för de praktiska frågorna.

SFS doktorandkommittés ordförande Linnéa, SFS vice ordförande Jacob samt företrädare från Fackförbundet ST under registreringen på konferensen. Foto: SFS.

SFS doktorandkommittés vice ordförande Karl håller ett öppninganförande på EURODOC-konferensen i en sal på Campus Engelska parken, Uppsala universitet. Foto: SFS.

Västgöta Nations Manskör Korgossarna uppträder på den avslutande middagen. Foto: SFS.

Almedalen 2023

Almedalen är en politikervecka med seminarium, paneler och övriga evenemang i Visby som SFS årligen deltar i. Syftet är att knyta kontakter med andra aktörer och stärka SFS position i högskolesverige. Almedalen är även en introduktion för det nyvalda presidiet och ett perfekt tillfälle att lansera SFS tillträdande ordförande och vice ordförande. I år valde SFS att satsa på deltagandet i Almedalen och hade därför egna evenemang. Det ökade deltagande motiverades framförallt med arbetet med den politiska fokusfrågan och utfallet noterades som mycket lyckat.

SFS anordnade totalt fem egna seminarier under Almedalsveckan. Samtliga ägde rum torsdagen den 29 juni och genomfördes med representanter från bland annat högskolesektorn och rikspolitiken. Från SFS deltog avgående och tillträdande presidium, DK:s ordförande samt de politiska sekreterarna Amanda och Mathilda vid veckan.

Det första seminariet, *Urholkning av ersättningsbeloppen i högre utbildning*, anordnades tillsammans med SUHF i Uppsala universitets lokaler. Panelen bestod av Anders Söderholm, rektor på KTH, Anders Ådahl, Centerpartiets talesperson för forskning och högre utbildning, Karin Åmossa, samhällspolitisk chef på SULF, samt Klara Dryselius, tillträdande vice ordförande. Samtalet modererades av ordförande Linn.

SFS inhyste Drottens ruin på torsdagseftermiddagen för att anordna resterande seminarier samt ett mingel. På vart och ett av dessa fyra seminarier lanserades en rapport eller ett papper.

Bild. Fyra rapporter och papper lanserades i Almedalen. Med på bild finns även vissa tidigare skrifter från SFS. Foto: Jacob Färnert

Dagens andra och eftermiddagens första seminarium, *Högskolepedagogik – vad har hänt på tio år?*, hade en panel bestående av tillträdande vice ordförande Klara Dryselius, Hannes Snabb, förbundsordförande Liberala studenter, Anders Fällström, rektor på Mittuniversitetet och medlem i expertgruppen för högskolepedagogik hos SUHF samt Karin Röding, f.d. rektor och generaldirektör fick reagera på rapporten. På detta seminarium lanserades rapporten *Från ord till handling – En uppföljning av högskolepedagogikens utveckling under 2013-2023*. Läs mer om rapporten under rubrik Delprojekt 2: Pedagogik.

Det tredje seminariet, *Stopp för byggandet av studentbostäder – vad gör vi nu?*, hölls tillsammans med Studentbostadsföretagen. På seminariet lanserades SFS och Studentbostadsföretagens rapport *För fler studentbostäder*. Panelen bestod av Alireza Akhondi, Centerpartiets bostadspolitiska talesperson, Caroline Szyber, rådgivare i bostads-, bygg- och fastighetsfrågor på Visionsbyggande AB, Jakob Olofsgård, Liberalernas bostadspolitiska talesperson, Johan Knaust, vd för K2A, Leif Nysmed, socialdemokratisk ledamot i civilutskottet, samt Linn. Samtalet modererades av Jacob och Stina Olén från Studentbostadsföretagen.

Det fjärde seminariet var *Hur kan ett nytt system för resurstilldelning till högskolan utformas?*, vilket modererades av Johannes Hylander från New Republic. Panelisterna var Cecilia Rönn, riksdagsledamot för Liberalerna, Coco Norén, prorektor på Uppsala universitet, Mats Wiking, socialdemokratiskt ledamot i utbildningsutskottet, samt tillträdande vice ordförande Klara Dryselius och Linn. På detta seminarium lanserades *Fem utgångspunkter för ett nytt system för resurstilldelning till högskolan.*

Det femte och sista seminariet var *Hållbar forskning och utbildning – forskningspropositionen ur ett studentperspektiv*, där ett papper med SFS viktigaste punkter inför forskningspropositionen 2024 presenterades. Jacob modererade, och panelen bestod av Annika Östman Wernerson, rektor på Karolinska Institutet, Linda Assbring, chef för program- och analysenheten på KK-stiftelsen, Linnéa Carlsson, ordförande för SFS doktorandkommitté, Karin Åmossa, samhällspolitisk chef på SULF, Mathias Bengtsson, Kristdemokraternas utbildningspolitiska talesperson, samt Mats Lundqvist, vicerektor för nyttiggörande på Chalmers.

Foto: Panelsamtalet *Hållbar forskning och utbildning – forskningspropositionen ur ett studentperspektiv*. Panelisterna räcker upp handen som svar på frågan om de vill se en förändring av utlänningslagen för att möjliggöra för doktorander och forskare att stanna i Sverige. Bild: SFS

Efter seminarierna bjöd SFS in till en timmes mingel. På minglet fanns en blandning av personer från lärosäten, myndigheter, riksdagsledamöter, studentkårer och tidigare SFS:are.

Bild: Efter seminarierna var det dags för mingel! Drottens ruin utgjorde en fin kuliss. Foto: SFS

Förutom att anordna egna seminarier så deltog SFS också i ett flertal paneler och samtal. SFS hade även ett flertal möten med riksdagspolitiker, studentpolitiska ungdomsförbund samt fackliga organisationer.

SFS deltog i följande panelsamtal:

- Bostadsstrategi för studenter – en investering i svensk konkurrenskraft, arrangerat av Studentbostäder i Norden AB
- Vilken roll har och tar landets lärosäten i totalförsvaret?, arrangerat av SUHF
- Vilka kompetenser behövs för framtidens arbetsmarknad?, arrangerat av Humtank
- Studenternas bostadssituation – kan fler göra mer?, arrangerat av Studentbostadsföretagen
- Hur lite får en universitetsutbildning kosta?, arrangerat av Uppsala universitet
- En fri akademi – vilket ledarskap behövs?, arrangerat av Sveriges unga akademi
- Systemfel i forskningsfabriken - kväver konkurrensen kreativiteten?, arrangerat av SULF
- Kommer Sveriges miljardsatsningar att misslyckas om inte kompetensbristen tas på allvar?, arrangerat av Uppsala universitet

Almedalsveckan avslutades med att tillträdande och avgående presidiet samt ordförande för SFS DK åt lunch tillsammans med utbildningsminister Mats Persson.

Riksdagsval och regeringsbildning

I september 2022 hölls val till riksdag, region och kommun. SFS verksamhet gjorde bedömningen att organisationen inte skulle engagera sig i valet i någon större utsträckning med hänsyn till att det kan bjuda in till oönskad politisk uppmärksamhet och styrning av akademin.

Inför valet tog SFS dock fram en valkompass, men denna faller under verksamhetsår 2021/22 och beskrivs därför inte närmare här.

Efter valet besökte SFS ett antal eftervalsseminarium och analyser, bland annat hos Arena Opinion, Ideell Arena, Unionen, samt SNS.

På SFS hemsida publicerades en analys av hur Tidöavtalet kommer påverka studenterna. Vi skrev även ett uppföljande blogginlägg en månad efter regeringsbildningen.

Foto: Linn och Jacob träffar utbildningsminister Mats Persson. Bild: Regeringskansliet.

Bostadsrapport

SFS bostadsrapport 2022 visade att antalet rödmarkerade studieorter hade ökat kraftigt. Rapporten detta år var den första bostadsrapporten genomförd efter coronapandemin och tillfälliga lättnader i studentbostadssituationen som skett under dessa år hade nu gått tillbaka. Dåvarande medlemssamordnare Leo Jonason, politisk sekreterare Amanda Beckman och politisk sekreterare Mathilda Fredriksson genomförde årets undersökning.

Trots en socialdemokratisk regering antogs högerpartiernas budgetproposition för 2022 i riksdagen. I denna proposition fanns inte det statliga investeringsstödet för hyresrätter och bland annat studentbostäder med. Vi valde därför att fråga studentkårer och bostadsbolag om hur detta påverkade dem i bostadsrapporten. Nytt för i år var även att inkludera tydliga politiska förslag från SFS som syftade till att förbättra bostadssituationen för studenter.

Rapporten lanserades med ett digitalt rapportseminarium med deltagande från politiker och företrädare från medlemskårer.

Bostadsrapporten brukar vara en av SFS stora mediehändelser under året och var även så denna gång. Presidiet deltog i flertalet intervjuer och reportage, och flera nyhetsmedier rapporterade om resultatet från rapporten.

SFS presenterade även bostadsrapporten för Sveriges samlade studentsamordnare, vilket är ett nätverk för studentsamordnare i landets kommuner.

Studenters ekonomi: Att studera som förälder

Som ett led i arbetet att påverka budgetpropositionen inför 2024 var frågan om höjt tilläggsbidrag en av tre prioriterade frågor att driva. I samarbete med Saco studentråd skrev SFS debattartikel om behovet av att höja tilläggsbidraget i studiemedlet till studerande föräldrar med minst 50 procent. Det var även mot bakgrund av de begynnande prisökningarna som slog hårt mot föräldrar. Under hösten 2022 lyfte SFS även behovet av ökat tilläggsbidrag för studerande föräldrar i en debattartikel i Aftonbladet om hur studenter drabbas ekonomiskt av inflationen.

Debatt / Röster från inflationen

Krisen slår extra hårt mot landets studenter

Sveriges studentkårer: Många tvingas hoppa av studierna

Detta är en debattartikel. Det är skribenten som står för åsikterna som förs fram i texten, inte Aftonbladet.

Publicerad 2022-11-18

Spara Dela

8 SEPTEMBER, 2022

Studentorganisationerna: Höj tilläggsbidraget i studiemedlet

DEBATT Nu är det dags för politikerna att ta sitt ansvar och hjälpa de studenter som har det svårast. Det skriver företrädare från Saco studentråd och SFS i en debattartikel.

Migrationslagstiftning

Från förändringen i utlänningslagen i juli 2014 har doktorander som som haft uppehållstillstånd i fyra år haft möjlighet att söka och få permanent uppehållstillstånd i Sverige. I juli 2021 förändrades utlänningslagen och möjligheten till permanent uppehållstillstånd efter avslutade doktorandstudier försvårades. Det innebar en försämring för Sverige som kunskapsnation när de som har doktorerat i Sverige efter examen inte kan stanna i landet, det försämrar även attraktiviteten att flytta till sverige för forskarstudier. Sverige behöver kunniga och välutbildade forskare för att bidra till kunskapsutveckling och innovation i Sverige, vilket med den nya migrationslagstiftningen försämrats markant. Därtill saknade regelförändringen övergångsregler vilket ytterligare försvårade för de som redan var i landet, de hade plötsligt ingen möjlighet att fortsätta att fullfölja de planer och forskningsprojekt som planerats. Det rådde stor enighet i sektorn om att detta var ett mycket osmart beslut och SFS allierade sig med aktörer i Sverige.

SFS hade ett samarbete med SULF och Svensk näringsliv i frågan om migrationslagstiftningen och dess påverkan på doktorander och forskare. Vi tre diskuterade att göra en gemensam debattartikel, men landade i att avstå då det inte bedömdes vara rätt väg där och då.

För att lyfta frågan och påverka mot en förändring träffade vi riksdagspolitiker och statssekreteraren på utbildningsdepartementet. Vi hade även kontakt med Migrationsverket och justitiedepartementet.

Migrationslagstiftningen berördes även på vårt seminarium om forskningspropositionen som vi höll i Almedalen, och var en av våra fyra viktigaste medskick inför den kommande forskningspropositionen i det papper vi tog fram för seminariet. Läs mer om seminariet under Almedalen 2023.

Grundlagsskydda den akademiska friheten

SFS samarbete med SULF och SUHF om att grundlagsskydda den akademiska friheten. Möten skedde regelbundet en gång i månaden under hela verksamhetsåret. Under våren uppdaterades även det gemensamma uttalandet som SFS, SUHF och SULF tidigare gjort.

Vi tog upp frågan i möten med politiker, och rådfrågade även en professor om processen kring grundlagsskydd som en form av kompetensutveckling.

Akademisk frihet var även något som behandlades inom ESU och vid ESC och BM. Därtill ingick Linn i arbetsgruppen inom ESU som författade rapporten Survey on Academic Freedom, Institutional Autonomy and Academic Integrity from a Student Perspective.

SFS deltog under SULF Högskolesymposium 2023: Akademisk frihet i ett skakat Europa, vilket var ett heldagsseminarium om just akademisk frihet. Linn deltog i ett av panelsamtalen. Vi skrev därefter ett blogginlägg.

När regeringens beslut om att förkorta mandatperioden för sittande styrelser kom skrev SFS ett uttalande om hur det inskränkte på den akademiska friheten, och vi fick även igenom en resolution i ESU.

Akademisk frihet och grundlagsskydd var tema för ett av Högskolepoddens avsnitt.

Under Almedalen deltog tillträdande vice ordförande Klara Dryselius i ett panelsamtal om grundlagsskydd av akademisk frihet, se mer under ”Almedalen 2023”.

Minor Field Studies

Minor Field Studies (MFS) är ett resestipendium den som är student på grundnivå. Stipendiet ger möjlighet att göra fältstudier i ett låg- eller medelinkomstland för den som skriver uppsats eller gör ett examensarbete med inriktning på utvecklingsfrågor. Hösten 2022 meddelade UHR att programmet skulle fasas ut från dem då förutsättningarna inte fanns att bedriva verksamheten. Beslutet var till nackdel för studenterna som önskade ta del av MFS. Även andra program som UHR var värd för skulle fasas ut och SFS gjorde efter diskussion med andra aktörer bedömningen att det enbart var MFS som krävde engagemang från regeringen att fortsätta med. Till exempel angavs att den typ av stöd som ges via Linnaeus-Palmeprogrammet kunde lärosätena ge studenterna inom sin egen rådighet.

Under verksamhetsåret, särskilt under hösten 2022, hade SFS kontakt med ett flertal aktörer om avvecklingen av MFS och hur verksamheten skulle kunna fortsätta i framtiden. I detta hade vi kontakt med SUHF, opolitiska tjänstemän på utbildningsdepartementet, biståndsministerns politiska sekreterare, och enhetschefer på Sida. Presidiet lyfte även frågan i möten med politiker. Sent på våren 2023 meddelade Sida att de planerade för att ta över ägandeskapet över MFS och att programmet skulle fortsätta - en vinst för SFS och studenterna!

Del 5: Remisser och utredningar

I denna del listas de remisser och utredningar SFS har besvarat och inkluderats i.

Under året har SFS besvarat ett antal remisser. Avsändare var regeringskansliet om inte annat anges:

- CSN – Ändring av CSN:s föreskrifter och allmänna råd om utländska medborgares rätt till studiestöd
- CSN – Förslag till föreskrifter och allmänna råd om beviljning av omställningsstudiestöd

- Förslag till Europaparlamentets och rådets direktiv om varaktigt bosatta tredjelandsmedborgares ställning
- Rätt och rimligt för statligt anställda (SOU 2022:8)
- En ny förordning om möjlighet för universitet och högskolor att tillhandahålla bostäder
- Enkät med anledning av regeringsuppdrag att genomföra en översyn av förordningen (1993:1153) om redovisning av studier m.m. vid universitet och högskolor
- Tryggare i vårdyrket - en översyn av vissa frågor inom utbildning till sjuksköterska och barnmorska (SOU 2022:35)
- Delbetänkandet Stärkt arbete med att bekämpa bidragsbrott Administrativt sanktionssystem och effektivare hantering av misstänkta brott (SOU 2022:37)
- UHR - Förslag till föreskrifter om ändring i Universitets- och högskolerådets föreskrifter (2013:9) om bilagan till examensbevis och om allmänna råd
- I mål – vägar vidare för att fler unga ska nå målen med sin gymnasieutbildning (SOU 2022:34)
- Elever i grundskolan, specialskolan, sameskolan och gymnasieskolan ska lättare få läsa i snabbare takt och på en högre nivå
- Skolverket – Förslag till ändrade programstrukturer med anledning av ökade möjligheter till grundläggande behörighet
- UHR – Förslag till föreskrifter om ändring i Universitets- och högskolerådets föreskrifter (2015:3) om högskoleprovet
- MYH – Myndigheten för yrkeshögskolans föreskrifter om ändring av MYH:s föreskrifter (MYHFS 2021:4) om nivåplacering av kvalifikation i enlighet med den svenska referensramen för kvalifikationer för livslångt lärande
- En fortsatt stärkt arbetslöshetsförsäkring Ds 2022:28
- Inbjudan till att lämna synpunkter på den reglering som under covid-19-pandemin användes för att reglera folksamlingar och trängsel
- Fler veckor med omställningsstudiestöd – för stärkt konkurrenskraft, säkrad kompetensförsörjning och livslångt lärande
- Skolverket - Förslag med anledning av införandet av ämnesbetyg i gymnasieskolan, gymnasiesärskolan och inom kommunal vuxenutbildning på gymnasial nivå och som särskild utbildning på gymnasial nivå
- UHR – Föreskrifter om ändring i Universitets och högskolerådets föreskrifter (UHRFS 2013:4) om kvalificerade och relevanta yrkeskunskaper för särskild behörighet till utbildning som leder till yrkeslärarexamen
- UHR - Föreskrifter om ändring i Universitets och högskolerådets föreskrifter (UHRFS 2013:1) om grundläggande behörighet och urval
- Ett stärkt skydd för civilbefolkningen vid höjd beredskap SOU 2022:57
- UHR – Förslag till föreskrift om in- och utpasseringskontroller vid högskoleprovet
- Boverket – Remiss om Boverkets förslag till föreskrifter om säkerhet vid användning av byggnader
- Förslag om höjt schablonavdrag vid uthyrning av bostäder och förenklad beskattning av vissa fastighetsrelaterade inkomster inför budgetpropositionen 2024

Del 6: Media

I denna del listas SFS deltagande i media.

Pressklipp (urval)

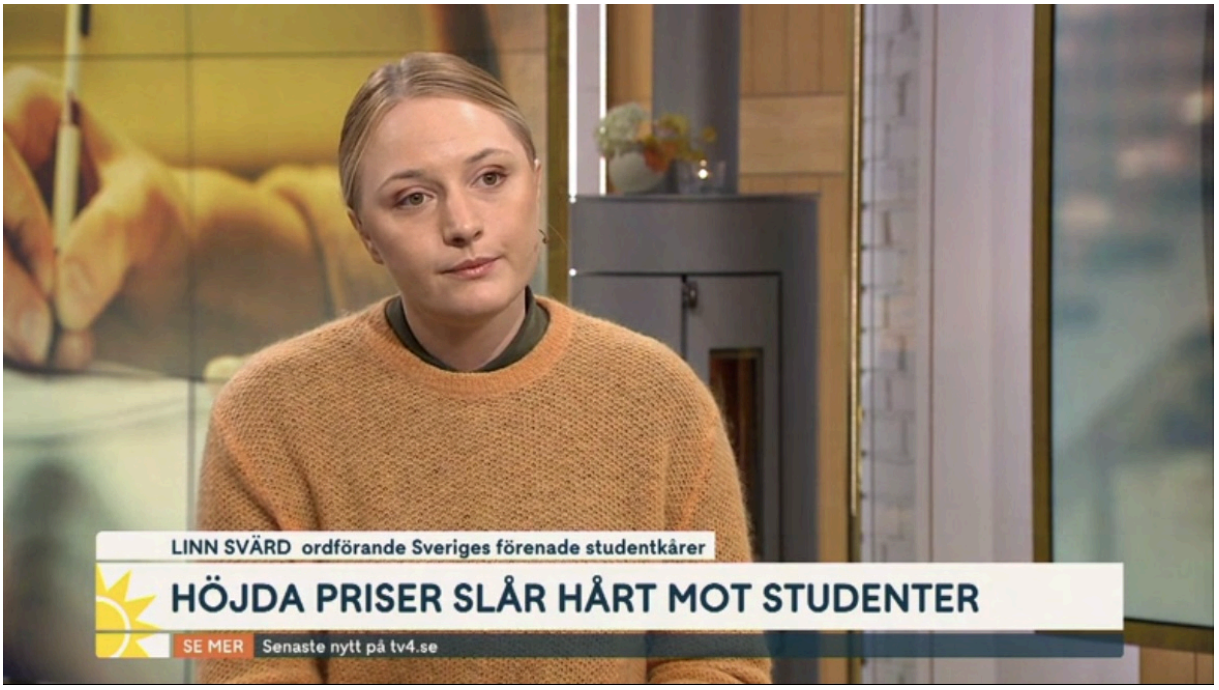

Jacob var med och pratade om antagningen i Morgonstudion, juli 2022.

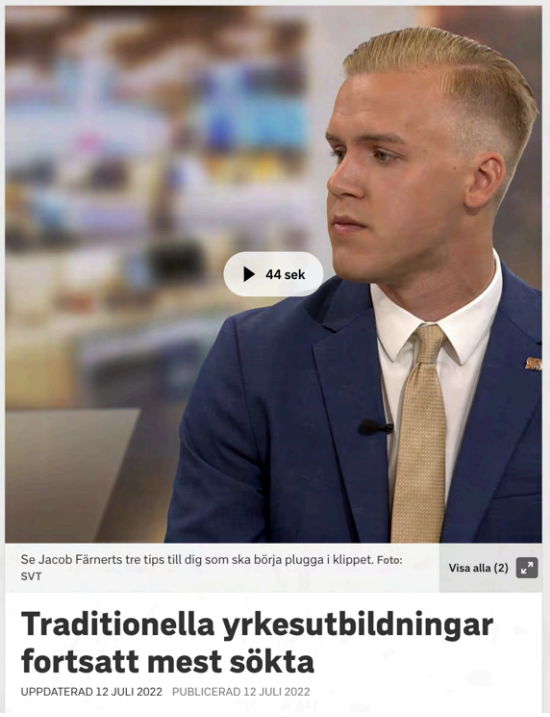

Jacob var med i Morgonstudion, januari 2023, och pratade om höjda hyror för studenter.

Debattartikel från SFS i Svenska Dagbladet.

Pressklipp, lista

Juli

- ”Brist på studentbostäder runt om i landet” (Sveriges Radio) – Jacob kommenterarade bostadsbristen inför höstterminen
- ”Bostadskris för nya studenter: ‘Jag är rädd att det inte ska gå’” (P4 Skaraborg) – Linn intervjuades om SFS bostadsrapport
- Kärv ekonomi för studenter i höst (Borås Tidning) – Linn intervjuades om studenters ekonomiska situation
- ”Stigande bolåneräntor höjer andrahandshyran – slår hårt mot studenter” (SVT) – Jacob intervjuades om studenters ekonomiska situation

Augusti

- ”Sex av tio pluggar i stad med bostadsbrist” (TT) – om SFS bostadsrapport, samma artikel publicerades i ett tjugotal medier, t.ex. Aftonbladet, Svenska Dagbladet, Sydsvenskan
- Följande lokalmedier publicerade nyheter om SFS bostadsrapport: Falukuriren, Jönköpingsposten, Skaraborgs Allehanda, Norrbottens-Kuriren P4 Sjuhärad, P4 Halmstad, P4 Malmöhus, P4 Kristianstad, SVT Öst, P4 Jönköping, SVT Jämtland, P4 Norrbotten m.fl.
- ”Vallöften riktas mot studenter – men studentkårerna är kritiska” (P3 Nyheter) – Linn kommenterade partiernas vallöften
- ”Kritik mot nya CSN-regler – kan leda till problem för vården” (SVT) – Jacob kommenterarade fribeloppet

September

- ”Örebro i nytt klimatnätverk – för Parisavtalet” SFS var med och lanserarade Klimatnätverket, Nerikes Allehanda med flera rapporterarade
- ”Nästan 80 000 studentbostäder saknas i Stockholmsområdet – studenten Gustav: ”Inte hållbart”” – Hem & Hyra skrev om bostadsbristen i Stockholm, med en intervju från Linn.
- ”Första Bokusstipendiet delas ut idag” – Tanalys skrev om Bokusstipendiet, som Linn var med och delade ut

Oktober

- Jacob deltog i SVT Morgonstudion för att prata om en studie som undersökt sambandet mellan utseende och betyg i högre utbildning.

November

- ”SFS: Inflationen kan tvinga studenter att hoppa av” – P3 intervjuade Linn om studenters ekonomiska situation
- ”CHATT: Hur klarar du studentlivet i krisen?” – Aftonbladet startar en livechatt efter SFS debattartikel om studenters ekonomiska situation
- ”Här fyndar studenter – kostnadsfritt: ”Kan lägga pengarna på öl”” – Jacob kommenterar studenters ekonomiska situation i TV4-nyheterna och SVT Morgonstudion.
- ”CSN-lånet blir dyrare från årsskiftet” – Sveriges Radio intervjuar Linn om att räntan på studielånet höjdes. Expressen och Omni gör rewrites på samma nyhet.

Januari

- ”Prestigefyllt pris: Kalmar är årets studentstad 2023” – Jacob delade ut utmärkelsen Årets studentstad till Kalmar. Barometern, som också publicerar en krönika på temat. ”Kommer sätta Kalmar på kartan” framgår i SVT, ”Välförtjänt” skriver Dagens Kalmar. Även Sveriges Radio P4 och Kalmarposten rapporterar.

Februari

- ”Otillräckliga stödåtgärder på universitet och högskolor” – SFS släppte en rapport om studenters pedagogiska stöd, Altinget skrev om rapportens slutsatser.
- ”Studielånet riskerar att inte räcka till under 2023” – Göteborgs-Posten intervjuade Jacob om studenters ekonomiska situation.

Mars

- ”Utbildningar saknas – för den som vill byta karriär” – Jacob blev intervjuad av P3 Nyheter om bristen på utbildningar kopplade till omställningsstudiestödet
- ”Så klarar studenterna prischocker” – Sydsvenskan intervjuade Jacob om studenters ekonomiska situation
- ”Efter kritiken – regeringen ändrar passreglerna igen” – Linn blev intervjuad av Lundagård om de ändrade passreglerna

April

- ”Här möts 200 studenter från hela landet – diskuterar viktigaste frågorna” – P4 Sörmland gjorde ett besök på SFSFUM

Maj

- ”Lunds rektor: Mats Persson verkar inte förstå” – Universitetsläraren citerar SFS uttalande angående utbildningsministerns hantering av universitetsstyrelser. Jacob intervjuades i P3 om samma sak.
- ”LU självkritiskt om pedagogiskt stöd” – Lundagård skriver om SFS rapport om pedagogiskt stöd
- ”Kalmar är Årets studentstad – så blir den officiella låten” – Kalmar kommun gav studenter i uppdrag att ta fram en officiell låt för att fira att de blev Årets studentstad. Det skrev Kalmarposten och värnamo.nu om.
- ”Utredaren: "Statliga företagslån används för lite i Sverige"” – Caroline Szyber berättar för Fastighetsnytt om rapporten hon tog fram till Sveriges förenade studentkårer och Studentbostadsföretagen.

Debattartiklar

Rubrik	Media	Datum
Debatt: Städskrubb är inte ett värdigt studentboende	Västerbotten-Kuriren	25 juli
”Timbros förslag förvärrar problemen”	Svenska Dagbladet	7 september
Kraftigt försämrad bostadssituation för studenter	Göteborgs-Posten	19 september
Lärosäten måste leda vägen i omställningen av klimatet	Universitetsläraren	9 november
”Stoppa räntehöjningen”	Svenska Dagbladet	13 oktober
Krisen slår extra hårt mot landets studenter	Aftonbladet	18 november
”Studenter har inte råd att vara sjuka.”	Sydsvenskan	17 december
Dags att rusta upp den högre utbildningen	Lundagård	7 februari

Language barriers exclude English-speaking academics	Universitetsläraren	30 mars
”Studenter har inte råd att utbilda sig inom bristyrken”	Altinget	20 april
Slopa Akademiska hus vinstkrav	Universitetsläraren	20 april
Det har blivit för dyrt att utbilda sig till läkare och sjuksköterska	Göteborgs-Posten	23 april
Sämre villkor för universitetslärare – studenterna drabbas	Tidningen Curie	24 maj
Regeringen måste hålla igång studentbostadsbyggandet	Altinget	13 juni
”Värna forskare som vill stanna i Sverige”	Svenska Dagbladet	13 juni
”Gör om högskolans finansieringsmodell”	Svenska Dagbladet	19 juni

Del 7: Deltaganden

I denna del följer ett urval av SFS deltagande. Merparten av deltagande sker av presidiet som talespersoner för organisationen. Närvaro av presidiet inkluderar oftast en kanslist, det varierar om denna person är utskriven i listan nedan.

AUGUSTI

1 augusti	Presidiet träffade NSO i Norsk studentorganisasjon
11 augusti	Jacob deltog på PUFF-utbildning för nya heltidare vid Lunds universitet
16 augusti	Presidiet deltog i sommarmingel hos Svenskt näringsliv
23 augusti	Jacob hade möte med Utbildningsdepartementet om ordförandeskap i EU
23 augusti	Linn hade möte med studentbostadsföretagen om gemensamma frågor
24 augusti	Linn hade möte med norska Student at Risk

SEPTEMBER

1 september	Jacob deltog i seminarium och mingel hos UKÄ
2 september	Presidiet träffade UHR:s generaldirektör Eino Örnfeldt och ställföreträdande generaldirektör Susanne Wadsborn Taube
5 september	Jacob deltog vid Uppsala studentkårs valdebatt med riksdagspartierna
20 september	Linn deltog som paneldeltagare i Svenskt näringsliv lansering av Högskolepejl - studenters etablering på arbetsmarknaden

20 september Linn, Jacob och Linnéa deltog i paneler på UHR:s konferens Kvalitetsdrivet

23 september Jacob deltog i panel hos Akademiska hus vid AH-dagarna

28 september Linn deltog i panel ”Akademisk frihet – värdefull till varje pris?” i Lund

29 september Linn deltog i rundabordssamtal om öppna lärresurser med anledning av regeringsuppdrag till Kungliga biblioteket

30 september Jacob besökte Studentkåren DISK

OKTOBER

3 oktober Presidiet besökte Försvarshögskolans kadettkår på Campus Karlberg

3 oktober Presidiet deltog tillsammans med andra företrädare från SFS på uppstarten av Nätverket för konstnärliga utbildningar. Uppstarten skedde på Kungl Musikhögskolan i Stockholm

3 oktober Presidiet deltog i invigning av Centrum för högre utbildning och forskning som studieobjekt vid Uppsala universitet

3 oktober Presidiet besökte Uppsala studentkår

4 oktober Möte med Studentbostadsföretagen om finansiering av bostäder

5 oktober Linn deltog i avtackning av SNS VD Mia Horn af Rantzien

6 oktober Jacob deltog i SUHF:s workshop om ett nationellt ramverk för högskolepedagogisk utveckling

6 oktober Linn deltog i panelen hos SNS ”Digital undervisning – hur påverkas högskolestudenters betyg och välmående?”

6 oktober Linn, Emma och Mathilda hade möte med Sida med anledning av avvecklandet av Minor Fields Studies

7 oktober Presidiet besökte hos Stockholms universitets studentkår

7 oktober Linn och Karl deltog i panel vid konferens ”Den hållbara forskaren”

11 oktober Linn deltog i workshop med Jämställdhetsmyndigheten på UHR- Hur kan vi motverka könsbundna studie- och yrkesval för att bredda rekryteringen till välfärden?

12 oktober Deltagande på VA-Dagen: årsmöte och 20-års firande

12 oktober Jacob hade heldagsutbildning i arbetsrätt hos Arbetsgivaralliansen

13 oktober jacob och Mathilda hade möte med Hans Wiklund om regeringsuppdrag gällande VFU-platser

13 oktober Jacob hade träff med Göta studentkår

13 oktober	Linn, Agnes och Ville deltog vid utbildning för studentkårer vid tre enskilda utbildningsanordnare, med deltagare från Röda korsets högskola, Sophiahemmet Högskola och Marie Cederschiöld Högskola
13-14 oktober	Jacob och Amanda deltog i Studentbostadsföretagens konferens StudBO22 i Göteborg
18 oktober	Presidiet deltog i SUHF Årskonferens
19 oktober	Presidiet deltog i SUHF förbundsförsamling
19 oktober	Presidiet deltog i avtackning av SULF:s förbundsdirektör
20-21 oktober	Jacob och Tilda deltog i konferens för kvalitetssamordnare i Sundsvall
20-23 okt	Presidiet och Komit deltog i Nordiskt ordförandemöte i Göteborg som SFS stod värd för
24 oktober	Jacob hade möte referensgrupp för översyn av "Förordning 1153"
24 oktober	Jacob genomförde besök hos Halmstad studentkår
24 oktober	Jacob genomförde besök hos Lunds naturvetarkår
24 oktober	Jacob genomförde besök hos möte för SFS-anslutna studentkårer vid Lunds universitet
25 oktober	Jacob genomförde besök hos Kristianstad studentkår
25 oktober	Jacob genomförde besök hos Blekinge studentkår
25 oktober	Linn hade möte med utredarna inom Uppdrag att se över eventuella hinder för mobilitet mellan högskolan och andra sektorer (U2022/02088)
26 oktober	Jacob genomförde besök hos Jönköpings studentkår
26 oktober	Jacob genomförde besök hos Studentkåren i Borås
27 oktober	Deltagande på möte med SFS-DK för presentation av styrelsen
28 oktober	Jacob genomförde besök hos Chalmers studentkår
29 oktober	Jacob deltog på panelsamtal om studentinflytande på överlämningsträff för studentkårer inom SLUSS (samarbetsorgan för SLU:s studentkårer)

NOVEMBER

2 november	Linn hade möte med SUHF:s expertgrupp för studieadministrativa frågor
3 november	Linn hade samtal med Nationell samordnare för Agenda 2030 om hållbarhet i högre utbildning och vad som kan göras för att snabba på omställningen
3 november	Linn hade möte med KB om Nationella riktlinjer för öppen vetenskap
3 november	Jacob deltog i samverkansmöte med CSN
8 november	Presidiet träffade Fredrik Malm (L), ordförande i riksdagens utbildningsutskott

9 november	Presidiet deltog på utdelning av Polhemspriset hos Sveriges ingenjörer
9 november	Jacob genomförde besök hos Tekniska högskolans studentkår
10 november	Deltagande och presentation om kursvärderingar på Medicinska fakultetens Kvalitetskonferens 2022 (Lunds universitet) för Jacob
10 november	Linn deltog i UHR:s Internationaliseringsdagar i Eskilstuna
14 november	Jacob deltog i möte referensgrupp för översyn av "Förordning 1153"
14-17 nov	Linn deltog i ESU, 83rd Board Meeting, Prague
15 november	Jacob genomförde inspelning med TV4 nyheter om studenternas ekonomiska situation
15 november	Jacob deltog på Seminarium: Presentation av specialnumret Svenska lärosäten på HERO.
16 november	Presidiet hade möte med riksdagsledamot Mathias Bengtsson (KD), utbildningspolitisk talesperson för Kristdemokraterna och ledamot i riksdagens utbildningsutskott
17-19 nov	Lin deltog i EQAF, Timişoara
17 november	Jacob deltog i möte med SUHF om myndighetsform för svenska lärosäten
21 november	Presidiet deltog i invigning av forskningsprogrammet Demokrati och högre utbildning vid Uppsala universitet samt tal vid middagen
22 november	Presidiet genomförde besök på Gefle studentkår
22 november	Linn deltog i SUHF styrelsemöte
23 november	Jacob deltog på lunchseminarium "Forskning i fokus" och utdelning av uppsatspris hos Svensk kooperation.
23 november	Linn deltog i möte med opolitiska i utbildningsdepartementet
23 november	Linn deltog i möte med TCO
24 november	Linn hade möte med Marie-Louise Hänel Sandström (M)
23-24 nov	Jacob hade en heldag med SQC i Stockholm. Träff med utbildningsansvarige på Tekniska högskolans studentkår. Besök hos UKÄ för diskussion om tematisk utvärdering mm.
25 november	Linn hade möte med VA
25 november	Linn hade styrgruppsmöte Plattformen för internationalisering
25 november	Jacob genomförde besök hos Samhällsvetarkåren vid Lunds universitet
28 november	Linn hade möte med UKÄs insynsråd
29 november	Presidiet deltog i frukostseminarium "Kunskapsnation i världsklass - Så lyfter vi svensk högre utbildning och forskning!" hos Svenskt Näringsliv.
30 november	Presidiet hade lunch med SSCO

30 november	Presidiet deltog vid avtackning av Anders Söderholm, avgående generaldirektör för UKÄ, samt överlämnade en fin present

DECEMBER

2 december	Jacob deltog i möte UKÄ:s referensgrupp för nationellt kvalitetssäkringssystem avseende högre utbildning och forskning – lärosätesrepresentanter (SUHF) samt SULF, SFS, Vetenskapsrådet
2 december	Linn hade möte i SUHFs arbetsgrupp för Europauniversitetinitiativen
2 december	Linn hade samverkansmöte SUHF-UHR
5 december	Presidiet hade träff med tidigare statssekreterare Samuel Engblom
5 december	Jacob deltog i rapportsläpp av Motståndkraftig skola hos Elevernas riksförbund
5 december	Linn hade jurymöte med Studentbostadspriset
5 december	Linn och Leo hade möte med startup ConnectBychool
6 december	Presidiefrukost
6 december	Presidiet deltog i möte med konsultbyrå New Republic
6 december	Presidiet genomförde besök på studentkåren vid Konstfack
6 december	Presidiet genomförde besök på Röda Korsets Högskola Studentkår
7 december	Jacob deltog i möte med Socialdemokraternas ledamöter i riksdagens utbildningsutskott
7 december	Presidiet hade möte med statssekreterare Maria Nilsson (L)
8 december	SFS (Linn och kansli-Amanda) bjöd tillsammans med Studentbostadsföretagen in organisationer inom Funkisrörelsen för att diskutera tillgängliga bostäder. Det var ett mycket bra samtal som kommer ligga till grund för vidare diskussion, det kommer eventuellt även vara till grund för ändring i SFS åsiktsdokument.
8 december	Jacob hade möte med SUHF:s expertgrupp för högskolepedagogiska frågor
8 december	Jacob genomförde besök på Teknologkåren vid Lunds tekniska högskola
8 december	Jacob genomförde besök på Studentkåren Malmö
9-11 dec	Linn besökte Luleå Studentkår och deltog tillsammans med Dani i deras 20 års firande
9 december	Jacob var paneldeltagare vid SVERD webbinarium: Kultur och kvalitet för distansutbildning och nätbaserat lärande

9 december	Jacob följde UKÄ webbinarium Hur kan vi utveckla sjuksköterskeutbildningarna? Lärdomar från en tematisk utvärdering
9 december	Presidiet hade möte med SUHF om lärosätenas autonomi
10 december	Jacob deltog i Chalmers studentkårs julmiddag
12 december	Jacob hade möte med referensgrupp för översyn av "Förordning 1153"
12 december	Jacob genomförde besök på Uppsala studentkår
13 december	Jacob representerade SFS vid Stockholms universitets studentkårs Luciabal
13 december	Linn deltog i SUHF styrelsemöte
15 december	Presidiet hade möte med Svenskt näringsliv: Mia Bernhardsen, Ullrica Wallén och Georgios Sideras
15 december	Presidielunch
15 december	Presidiet hade möte med statsråd Mats Persson (L)
15 december	Jacob fikade med Elias Fjellander, ordförande för RFSL ungdom
15 december	Glöggmingel hos SFS! SFS bjöd in till glöggmingel för branschfolk. Flera tidigare SFS-engagerade närvarade
19 december	Jacob bade möte med UHR angående uppdrag om analys av loggböcker inom regeringsuppdraget Kvalitet i distansutbildning
19 december	Presidiet hade lunch med Saco studentråd
19 december	Presidiet hade möte med Thomas Persson, generaldirektör MYH

JANUARI

2 januari	Linn arbetade från Lund. Besökte Teknologkåren och Samhällsvetarkåren
9 januari	Linn arbetade från Lund. Besökte Humanistiska och teologiska studentkåren och Lunds naturvetarkår. Träffade även Lund doktorandkår, Samhällsvetarkåren och Teknologkåren.
10 januari	Presidiet hade digital träff med Göteborgs förenade studentkårer
10 januari	Linn och Amanda träffade Byggföretagen för samtal om gemensamma frågor om bostäder såsom bostadsbidrag och finansiering och tillgänglighet
10 januari	Jacob hade möte med SUHF och SULF om akademisk frihet i grundlagen
11 januari	Linn med flera hade möte med UHR om ESC
11-12 januari	Jacob hade lunch till lunch-möte med UHR:s referensgrupp för Högskolepedagogiskt lyft

13 januari	Presidiet hade möte med SUHF om lärosätenas autonomi med fokus på myndighetsform för universitet och högskola
16 januari	Linn hade möte med David Josefsson (M), bostadspolitisk talesperson
17 januari	Linn deltog i rundabordssamtal om framtidens ledarskap, som del av Agenda 2030
24 januari	Presidiet besökte riksdagens utbildningsutskott och presenterade SFS.
24 januari	Presidiet hade samtal med statssekreterare Erik Scheller, ansvarig för studiemedel, och informerade om studenternas ekonomiska situation samt förslag på smärre förändringar i studiemedlens utformning.
24 januari	Linn och Erik besökte Nordiska rådet, utskottet för kunskap och kultur, och berättade om SFS och Students at Risk
25 januari	Linn deltog i SNS: Högre utbildning och forskning referensgruppsmöte #4.
25 januari	Jacob hade möte i referensgrupp för översyn av ”Förordning 1153”
26 januari	Presidiet besökte Örebro studentkår för samtal om SFS. I samband med detta passade vi även på att säga hej till rektor och hade ett samtal om bland annat akademisk frihet och cancelkultur. Vi blev även inbjudna att ingå i en SUHF arbetsgrupp om totalförsvar.
27 januari	Presidiet hade lunch med Ladokkonsortiets Konsortiechef Mauritz Danielsson och produktägare Magnus Mörck. Diskuterade de frågor som berör Ladok i SFS verksamhetsplan.
30 januari	Jacob genomförde besök hos Humanistiska- och teologiska studentkåren vid Lunds universitet
31 januari	Jacob deltog i möte i projektet om akademisk frihet med SUHF och SULF
31 januari	Jacob odererade panelsamtal SFS webbinarium om Särskilt pedagogiskt stöd

FEBRUARI

1-3 februari	Presidiet deltog i 2023 European Learning & Teaching Forum, konferens i Bilbao som del av kompetensutveckling inom den politiska fokusfrågan och inspiration för fortsatt arbete
6 februari	Jacob hade avstämning med delar av UKÄ:s ledning om aktuella frågor
9 februari	Jacob deltog i heldag på LedarskapsArenan arrangerat av Ideell Arena
9 februari	Linn hade möte med CSN generaldirektör och enhetschef
10 februari	Linn deltog i styrgruppsmöte Plint, Plattformen för internationalisering
13 januari	Linn besökte Studentkåren Malmö
13 februari	Presidiet hade samtal med Göteborgs förenade studentkårer om studiemedel
13 februari	Jacob deltog i möte referensgrupp för översyn av ”Förordning 1153”

13 februari	Linn hade möte med UKÄ insynsråd
14 februari	Linn besökte Stockholms universitet studentkårs styrelse och berättade om SFSFUM
15 februari	Jacob deltog på SUHF expertgrupp för studieadministrativa frågor för att delge SFS syn på Förordning 1153 och JO-beslut gällande kursplaner
15 februari	Linn hade möte med Larry Söder (Kd), bostadspolitisk talesperson
15 februari	Linn hade möte med SUHF expertgrupp för studieadministrativa frågor
15 februari	Linn hade möte med Jakob Olofsgård (L), bostadspolitisk talesperson
15 februari	Linn deltog i SSCO release av Stockholms studentbudget 2023
16 februari	Linn hade möte med Include
16 februari	Jacob hade möte med SUHF:s expertgrupp för högskolepedagogiska frågor
17 februari	Jacob hade möte med Svenskt näringsliv om forskningspolitik
17 februari	Linn deltog i nätverksträff för Lilla kansliet, via Ideell Arena
20 februari	Linn hade avstämning med studentrepresentanter i Plattform för internationalisering, Plint
20 februari	Presidiet hade möte med Myndigheten för Yrkeshögskolan
21 februari	Linn deltog i SUHF styrelsemöte
21 februari	Linn hade lunch och möte med utbildningspolitisk talesperson Camilla Hansén (mp)
21 februari	Linn hade avstämning om SFS jubileumsskrift med redaktör Magnus Höij
22 februari	Presidiet åt lunch med Maria Noleryd, politisk sakkunnig till sr Mats Persson
23 februari	Linn välkomnade Emanuel Lindberg till styrelsen med digital introduktion
23 februari	Jacob och Ville besökte Karlstad studentkår
24 februari	Jacob hade möte med UKÄ:s referensgrupp för lärosätesrepresentanter avseende kvalitetssäkringssystemet
27 februari	Jacob deltog i dialogmöte med UKÄ om definition av distansutbildning
27 februari	Jacob hade möte med värdar för temacafé om studentinflytande på distansutbildning
27 februari	Jacob hade med arbetsgruppen för Högskolepedagogisk lyft hos UHR
27 februari	Jacob deltog i dialogmöte med UKÄ om definition av distansutbildning
27 februari	Jacob hade möte med värdar för temacafé om studentinflytande på distansutbildning
27 februari	Jacob hade med arbetsgruppen för Högskolepedagogisk lyft hos UHR

28 februari	Jacob och Linnéa hade möte med Riksrevisionen om deras granskning av lärosätenas skydd av forskningsdata
28 februari	Jacob besökte Sophiahemmet Högskolas Studentkår29 mars Presidiet deltog i och talade vid konferens Högskolesymposiet 2023 – akademisk frihet i ett skakat Europa
28 februari	Jacob och Linnéa hade möte med Riksrevisionen om deras granskning av lärosätenas skydd av forskningsdata
28 februari	Jacob besökte Sophiahemmet Högskolas Studentkår

MARS

1 mars	Linn deltog i Blekinge Arbetsmarknadsdag i Karlskrona
2 mars	Presidiet besökte kårfullmäktige för Teknologkåren vid Luleå tekniska universitet för att informera om SFS och eventuellt medlemskap
2 mars	Jacob hade dialogmöte mellan Studentbostadsföretagen och funkisorganisationer angående tillgängliga studentbostäder
2 mars	Jacob och Mathilda hade möte med statsrådet Anna Tenje och medarbetare på Socialdepartementet om möjligheten till deltidssjukskrivning som student
2 mars	Jacob had möte i projektet om akademisk frihet i grundlagen med SUHF och SULF
6 mars	Linn hade möte med Saco studentråd om samarbeten
6 mars	Jacob intervjuades av Dalarnas studentkår om studentinflytande på distansutbildning inför UHR temacafé
6-10 mars	European Students Convention 45 i Lund & Malmö
9 mars	Jacob hade möte med UHR om projekt inom ramen för Högskolepedagogiskt lyft
13 mars	Presidiet hade möte med Myh om studerandeinflytande
13 mars	Jacob intervjuades med Studentkåren i Sundsvall och Studentkåren i Östersund om studentinflytande på distansutbildning inför UHR temacafé
13 mars	Jacob intervjuades av CSN:s grupp för strategiarbete
14 mars	Jacob intervjuades med Sveriges radio P3 Nyheter om lärosätenas utbildningsutbud i relation till omställningsstudiestödet
14 mars	Presidiet hade möte med Utbildningsdepartementet om statsbudgeten
15 mars	Presidiet deltog i avtackning av professor Stephen Hwang, rektor Högskolan i Halmstad
15-16 mars	Presidiet deltog i SUHF förbundsförsamling i Halmstad
17 mars	Linn hade möte med samverkansgrupp SUHF - UHR

17 mars	Linn hade möte med Vy om samarbete
17 mars	Jacob hade möte med arbetsgruppen för Högskolepedagogisk lyft hos UHR
17 mars	Jacob deltog i intervju med Linnékåren om studentinflytande på distansutbildning inför UHR temacafé
17 mars	Jacob deltog i intervju med Gefle Studentkår om studentinflytande på distansutbildning inför UHR temacafé
19-20 mars	Presidiet besökte Rymdcampus i Kiruna tillsammans med Luleå studentkår samt träff med Kirunasektionen
21 mars	Presidiet genomförde medlemsbesök hos Luleå studentkår
22 mars	Presidiet genomförde besök i Umeå: Umeå studentkår, Umeå naturvetar- och teknologkår samt Umeå medicinska studentkår
23 mars	Linn deltog i konferens Skills for the green transition – for a competitive Europe
23 mars	Jacob höll tal på middag i Uppsala för Directors-General for Higher Education med anledning av EU-ordförandeskapet
24 mars	Jacob och Karl höll presentation på SUHF:s konferens Kvalitetssäkring i utbildning och forskning – effektivt kvalitetsarbete i Eskilstuna
24 mars	Linn deltog i planering av konferens med UHR och Include, tema högskolepedagogik
27 mars	Jacob hade möte med Viktor Wärnick, riksdagsledamot (M) och ordförande i socialförsäkringsutskottet i riksdagen om möjlighet till deltidsjukskrivning för studenter
29 mars	Presidiet deltog i representation för Råbiffen vid Uppsala studentkår
29 mars	Jacob deltog i avslutande möte och presentation av SFS analysuppdrag hos referensgruppen för projektet Kvalitet i distansutbildning hos UHR
30 mars	Linn genomförde besök hos Gotlands studentkår Rindi
30 mars	Jacob deltog i samverkansmöte CSN och studerandeorganisationer.
31 mars	Jacob besökte Studentkåren i Östersund
31 mars	Presidiet hade möte med Myh om studerandeinflytande

APRIL

4 april	Jacob deltog i UHR temacafé
4 april	Jacob deltog i möte i projektet om akademisk frihet i grundlagen med SUHF och SULF
5 april	Jacob besökte på Veterinärmedicinska föreningen och Ultuna studentkår samt hade lunch med företrädare från samarbetsorganet SLUSS
10 april	Jacob deltog och talade på Nöjd StudBo2023

11 april	Linn och Amanda hade möte med Fastighetsägarna och pratade om nuvarande och tidigare uppdrag som relaterar till bostäder, bland annat bostadsbidrag och finansiering. Därtill stämde vi av nuvarande utredningar och politiska landskap
11 april	Jacob besökte Consensus - Medicinska fakultetens studentkår
11 april	Jacob föredrog kostnadsfri VFU på referensgruppen för den nationella samordnaren för fler VFU-platser i sjuksköterskeutbildningen
11 april	Jacob besökte på Studentkåren för utbildningsvetenskap och Filosofisk fakultet vid Linköpings universitet
12 april	Jacob deltog i riksdagsseminarium om studentbostäder tillsammans med Utbildningsutskottet, Civilutskottet och Studentbostadsföretagen.
12 april	Jacob hade möte med UHR:s arbetsgrupp inom ramen för Högskolepedagogiskt lyft
12 april	Jacob hade möte i referensgruppen för översyn av ”Förordning 1153”
13 april	Jacob besökte Corpus Medicum
13 april	Jacob hade möte med Vänsterpartiet
13 april	Jacob hade möte med Studentbostadsföretagen inför gemensamt seminarium i Almedalen
14 april	Jacob representerade SFS vid Samhällsvetarbalen i Lund
14 april	Jacob representerade SFS på Stockholms studentkårers centralorganisations årsmöte vid avtackning av avgående förbundsordförande Sofia Holmdahl
17 april	Jacob deltog i uppstartsmöte med UKÄ om granskning av uppdragsutbildning
17 april	Jacob och Mathilda presenterade SFS rapport om särskilt pedagogiskt stöd på UKÄ:s interna myndighetsseminarium
18 april	Jacob och Mathilda träffade professor Lena Marcusson om att ändra i grundlagen och akademisk frihet
20 april	Jacob genomförde digitalt besök på styrelsemöte för Studentkåren DISK
21 april	Jacob bevakade Studentbostadsföretagens Webbinar med regeringspartierna om studentbostadspolitiken
21 april	Jacob besökte Uppsala teknolog- och naturvetarkår
19-21 april	Linn deltog i i peer-learning activities inom Bologna with Stakeholders Eyes for an Innovative, Inclusive and Interconnected EHEA by 2030. BWSE for 2030: PLA2: Towards an innovative EHEA by 2030 i Zagreb
24 april	Linn deltog i möte med Sverigesektionen i Scholars at Risk
24 april	Linn deltog i möte med Plint-sekretariatet angående Student at Risk

25 april	Linn modererade samtal i samband med rapportsläpp Den dolda kostnaden
25 april	Jacob hade möte med SUHF:s expertgrupp för högskolepedagogiska frågor
25 april	Jacob och Mathilda hade möte med Svenskt näringsliv
26 april	Linn hade möte med SUHF:s expertgrupp för studieadministrativa frågor
26 april	Linn hade möte med UKÄ:s insynsråd
26 april	Jacob deltog på Aha-seminarium hos Akademiska hus
28 april	Jacob deltog i panel på Breddad rekrytering och breddat deltagande - Includekonferens 2023

MAJ

3 maj	Jacob hade möte med Moderaternas riksdagsgrupp i Utbildningsutskottet
10 maj	Linn och Amanda hade möte med Akademiska hus om studentbostäder
11 maj	Jacob hade möte med Katarina Bjelke, generaldirektör Vetenskapsrådet, om forskningspolitik
11 maj	Jacob hade lunch med språkrören för Gröna studenter
11-12 maj	Konferens Högskola och Samhälle i Samverkan. Linn deltog i panelsamtal på HSS-konferensen i Trollhättan.
13 maj	Linn deltog på Saco studentråds kongress och 80-års firande
14-16 maj	Linn deltog i konferens Forum för lokalförsörjnings inspirationsdagar i Eskilstuna i Eskilstuna som MdU stod värd för. Sessionen ”Hur ordnar vi bra studieplatser för våra studenter?” hade relevans för SFS arbete som del av verksamhetsplansuppdraget om studieplatser, samt ytterligare sessioner med fokus på pedagogik (med relevans för SFS arbete med treårig politisk fokusfråga)
22 maj	Linn deltog som talare på Hållbarhetsevent, arrangerat av Stockholm Trio
22 maj	Jacob hade möte med UKÄ:s referensgrupp för det nationella kvalitetssäkringssystemet
23 maj	Jacob hade möte med UHR:s arbetsgrupp för regeringsuppdraget Högskolepedagogiskt lyft
23 maj	Jacob besökte Studentkåren vid Enskilda Högskolan Stockholm
23 maj	Jacob modererade SFS soffsamtal om särskilt pedagogiskt stöd
23 maj	Linn deltog i referensgruppsmöte för Forskningsfinansieringsutredningen
24 maj	Linn deltog i Europas framtid och utmaningar: Europaperspektiv 2023. Seminariumet var arrangerat av IVAs avdelning Ekonomi, med anledning

	av publiceringen av den 26:e årgången av årsboken Europaperspektiv om Europas framtid och dess utmaningar på franska residenset
25-26 maj	Linn var i Finland. Besök på Hanaholmen angående planering av seminarium hos dem. Tillsammans med Amanda och tillträdande vice ordförande Klara träffade vi även SFS motsvarighet SYL och SAMOK
26 maj	Jacob deltog i möte med politiska staben på Utbildningsdepartementet angående resurstilldelningssystemet för högre utbildning
26 maj	Jacob träffade Mathias Bengtsson, riksdagsledamot (KD) och ledamot i utbildningsutskottet, om bland annat SFS prioriterade frågor för höstbudgeten
29 maj	Linn hade möte med The Umeå School of Business, Economics and Statistics student association, HHUS, angående Student Health Service at Swedish Universities
30 maj	Linn deltog i SNS: Statens styrning av forskningsfinansiering
31 maj	Jacob hade avstämning med universitetslektor Åsa Ryegård om uppföljningen av Studenters lärande i centrum med fokus på pedagogiska meriteringssystem, pedagogiska portföljer och pedagogiska sakkunnig
31 maj	Jacob sammanträde i juryn för Bokusstipendiet
31 maj	Linn deltog i avtackning för Thomas Persson, GD, Myndigheten för yrkeshögskolan och överlämnade en gåva

JUNI

1-2 juni	Linn deltog i Sweden-Latvia Cooperation Fund's Young Professionals Leadership Program
2 juni	Jacob hade möte i UHR:s referensgrupp för regeringsuppdraget Högskolepedagogiskt lyft
7-10 juni	Jacob deltog i SFS konferens Eurodoc Conference 2023 ~ A Sustainable Academia
7-8 juni	Linn deltog i styrelseinternat med Include
13 juni	Jacob och Klara hade möte med Erik Elverö, politisk sakkunnig hos infrastruktur- och landsbygdsministern
9 juni	Linn deltog i samverkansmöte SUHF-UHR
9 juni	Linn och Klara träffade Moderata studenter
13-15 juni	Linn deltog som talare i European Summit, Palma de Mallorca
20- 21 juni	Linn deltog i SUHF internat i Polen
21 juni	Jacob och Amanda träffade Riksrevisionen angående granskning av avhopp vid påbörjade studier

27 juni-3 juli Deltagande i Almedalsveckan